No, 6451, Shanghai Monday June 26, 1922 THE EASTERN TIMES Published every morning: including Sundays

時報

中華民國十一年
六月念六日 星期一
舊歷壬戌年閏五月初二日
今天五張售大洋三分
第六千四百五十一號

中華郵政特准掛號立券按照總包特別優釜寄送之報紙

大館路 望平街 山東路轉角 電報掛號二五一四 電話 營業部中央一二 編輯部中央一二〇四

外埠寄報連郵費 ○中國境內逐日寄全年十二元半年六元 ○日本境內逐日寄全年十二元半年六元 ○歐美各國全年二十四元半年十二元(報費先惠郵票九五)

廣告刊例 特等 登於新聞之前每行四角五分每天 頭等 登於封面及新聞之後每行二角五分每天 二等長行 登於各行四三元每日以一行起碼每天 三等短行 位於三行四七分每日以五字起碼每字一分

今日本報第五張圖畫週刊閱者注意

景海女子師範學校招生
(科目及試驗)高小畢業得入預科試驗科目以文英文算術歷史地理目中文世界史常識測驗及化學物理生物學三科中任擇一種(考期)七月十一號上午九時(校址)蘇州天賜莊 可選入幼稚師範科或本科三年試驗科 乙1318

上海中華公學招生
本校照最新學制辦理下學期招收小學一年生一級並添辦中學二年級一級其餘各級均有插班學額茲定於陽歷七月九日第一次招攷之期有志來學者不論男女可自即日起携報名費二元來校報名詳章到校取閱函索須附郵票一分○校址閘北寶通路○校長朱亮 甲1313

上海專科師範學校修改校章啟事
本校新訂校章經教職員會通過後現已刊印成冊自下學期起實行所有舊章即行廢止恐未周知特此佈告 甲787

上海專科師範學校招生
本校本屆招 高等師範科 圖畫音樂部 圖畫手工部 普通師範科 新生男女兼收另備「招生規程」「學則」與「學生須知」函索請附郵票三分即寄

附告一 本校係研究藝術教育之專門學校學者自問平日對於藝術科無切實信仰並無切實研究之決心者概請毋庸應試

附告二 近來函件時有與他校相誤投者嗣後凡來函務請寫明校址「上海小西門黃家闕路」

校長吳夢非白

江蘇省立第三師範附屬小學校聯合會合組暑期講習會
(科目)小學公民教育小學體育教育心理教育測驗設計教學法等(日期)七月十二日起二十五日止(會員)(一)附小聯合會會員(二)三師畢業生(三)小學校教員及有志研究小學教育者(納費)(一)附小聯合會會員及三師畢業生納膳費大洋二元(二)小學教員及有志研究小學教育者除膳費外另繳講習費大洋二元五角(半膳膳費減半)(會所)無錫學前第三師範(寄宿)男會員在第三師範女會員在三師附小(六十人為限)須自備帳席等物(報名)儘七月五日前通知無錫學前第三師範學校內暑期講習會辦公處報名時須註明男女及寄宿與否 甲784

上海學生聯合會啟事
本會前照評議決案已將新章修改並於上月間召集評議事會將新章通過下屆理事七校亦已照章選出再本會對外往來文件函牘須蓋有正圓形橡皮圖章(中文字樣為「上海學生聯合會」英文字樣為「SHANGHAI STUDENTS UNION」)並由理事長簽字或蓋章方能行使至於財政出納亦須蓋有上項之正圓形橡皮圖章及會計簽字蓋章為憑特此聲明

舊國會議員石銘鑒
吾兒至廣州後久不來家父年老多病朝夕盼望務乞見報後趕速來家以慰慈注石洪明 甲776

中華勸工銀行 中國棉業銀行 公告
陽歷七月二號即舊歷閏五月初七八日為本行結帳之期照章休業兩天謹此布聞 甲783

穆安素 陸敦 二大律師代表捷音公所啟事
本律師等現受捷音公所之聘為常年法律顧問如有破壞該公所名譽或損害其同業利益者本律師等當盡依法保障之責此佈 乙1314

江蘇全省中醫聯合會通告
茲因內務部頒佈管理醫士規則事滬上與各地醫會代表在日開會討論創立江蘇全省中醫聯合會推定臨時會長李平書君幹事主任丁甘仁君經濟主任朱少坡君因時間短促未能遍告跡為抱歉倘有本省各縣醫會願加入者請於陰歷五月二十日前趕派代表來滬接洽以便聯合而利進行幸勿觀望特此通告籌辦事處上海六馬路仁濟堂 甲776

滬江油餅交易所清理處廣告
啓者本所清理手續已竣茲定閏五月初五日起開始發還股款計每股先發還銀四兩一錢又地產假定每股十兩屆時請股東持原據至法界外灘十二號本清理處蓋戳領取發還時間上午九時起十二時止下午二時起五時止星期日停付特此通告 清理處啟 甲781

上海愛國女學校招生
本校定於陽歷七月十七日起至七月二十一日止招考文科體育科中學科小學科新生及插班生章程函索即寄 上海海寧路天保里 愛國女學校 代理校長吳和士啟

浙江公立醫藥專門學校招生廣告
(學科)醫科藥科(資格)中學校畢業者(試驗科目)國文英文(或德文)物理化學代數幾何 查(報名期)七月十七日止報名時隨帶畢業證書並近時四寸半身相片一張試驗費二元取否槪不發還(試期)七月二十及二十一日(報名處及試場)杭州慶春門內刀茅巷本校 甲761

南通紡織專門學校招考第十一次本科生
學科 另載詳章 學級 四年畢業 報名手續 本校備有報考生成績證明書並履歷格式紙凡有志投考者須先寄郵票三分(空函不覆)來函索取即行寄上收到後依式填注明白附粘最近四寸照片隨繳考費一元交郵掛號寄至本校至期即可來考 考時須携帶中學畢業證書呈驗 試驗 除國文外各科皆用英文試驗 試期 定於陽曆七月二十一二十二日在本校試驗 校址 南通唐家閘 入學資格 身體强健性行勤篤曾得有中等學校畢業者 學額 定額三十名 納學費 十八元膳宿費三十四元分兩期預繳 試驗科目 英文 國文 代數 幾何 物理 化學 甲758

澄衷學校招生
本校定陽歷七月二日上午准八時招考國民高小七月九日上午准八時招考中學甲商一年級新生及插班生報名考期前一日截止逾期不收函索應考須知附郵票一分凡報考中學或甲商者須繳最近四寸半身照片一張試驗費一元取否槪不發還報考高小者照片照納試驗費從免手續不完備不准投考 甲701

復旦大學招生
程度 (一)大學預科 文理商三科一二年級(必須有中學畢業文憑並有相當學校轉學證書)(二)中學一二三四年級(三)預備科 須國文通順英文略有門徑算術有高小畢業程度者 及特別商科

考期 陽歷七月三號四號

投考手續 投考者必須具四寸相片及報名費五元(除二元為手續費外餘三元取者學費內扣除不取者概不發還)於七月二號前至本校填寫投考願書聲明投考何科何級其各項證書文憑應於七月三號應考時呈驗俟考案五號上午九時起連試三天午膳由校中供給每日考試門類印有投考須知報名者可以取閱一覽隨時發還凡於以上手續有不合者一概不得與考

注意 外埠本校除規定招考期外槪不錄取新生

章程提要 函索可以

報名處 徐家滙路李公祠本校中學部 甲681

敬告體育家
美國橡皮底鞋
本年新貨已到
▲美國 La Crosse Rubber Mills Co. 所製黑白帆布橡皮底鞋、向由本館運售、極承各界歡迎、
▲刻又運到新貨、男女孩童俱備、價値較前低廉、式樣更爲新巧、現正特別陳列、請爲惠臨參觀、
▲際此春去夏來、帆布橡皮底鞋、最爲應時適用、購者尙宜從速、欲購價單、承索即寄、
中國總經理 商務印書館啓

請客須以大前門香烟麼表欵待之誼
大前門香烟係最先在中國製造之上等香烟

每包十枝每聽五十枝

駐華英美烟公司 總理

商務印書館十一年五月份出版新書

【共學社叢書】

時代叢書 **塔果爾及其森林哲學** 一冊 六角
馮飛編譯 塔氏為當代東方詩人兼哲學者自大戰告終以來其思想益受世界歡迎馮君採集其思想編成是書內容分上下二篇上篇泛論其思想學說下篇專述塔氏名著「生命之實現」一書之內容

社會學叢書 **社會論** 一冊 五角
英國柯爾(G. D. H. Cole)著 張東蓀吳獻書合譯 柯氏為英國社會思想家此書本基爾特社會主義者之眼光論社會之體制實基爾特社會主義闡於政治方面之唯一著述也著者極推重盧梭故此書思想亦多有脫胎於盧氏者內容分十四章都五萬餘言

社會學叢書 **社會心理學** 一冊 九角
美國愛爾烏特(C. Ellwood)著 金本基解壽縉合譯 愛氏為美國社會學者此書自心理方面解釋社會現象首論社會心理學與他學之關係及研究之方法次論人類與社會次論社會之單位及社會之常態最後論社會之進步與其性質持論穩健見解平實

【世界叢書】

社會問題—改造的分析 一冊 六角
美國C. Ellwood著 趙廷為王造時合譯 陶孟和校 本書分七章首緒論次述社會問題中各重要元素第七章為社會問題之重改變習尚造就社會領袖反對片面政策及革命手段復引孔德及諸威柯之解決方法社會改造為近今切要之圖讀此書可以恍然

【新時代叢書】

馬克斯學說概要 一冊 三角
日本高畠素之著 施存統譯 分五章(一)馬克斯及其近時批評家(二)唯物史觀(三)馬克斯主義經濟學(四)資本主義生產及其破滅(五)共產主義觀提綱挈領詳加解釋筆亦極詳明

【新智識叢書】

婦女問題 一冊 三角
書分三大編(一)婦女問題的理由(二)婦女問題的各方面(三)我們婦女今後應當怎樣將各種婦女重要問題說明他的意義并表示其主張

影印學津討原 二百冊
△前購預約者請即繳足預約價憑券兌書 書為嘉慶中虞山張海鵬所刻計得書一百七十二部其中無單行本者十居八九與他叢書互見者是正之功亦非他刻可及前售預約茲如期出版

國民學校 **新法珠算教科書** 第二冊 八分
高小學校 **新法珠算教科書** 第一冊 八分
高小學校 **新法地理教授書** 第三冊 三角
本館新法書已近出齊業經教育部審定此屆秋季開學最便採用上列各冊茲續出版

東三省國語補充教材 第五輯 八分
本館精選東三省兒童環境之事物輯成國語補充教材用活葉本裝訂便於教師之活用前四輯前已出版茲續出第五輯

中華學生叢書 **現行地方自治法令** 一冊 一角
本書備載現行縣市鄉各級地方自治法令以備地方自治行政人員及一般公民之檢查全書條文皆附新式圈點檢閱尤為便利

一歲之廣州市 一冊 四角
廣州市政自十年改為委員制後一切設施是書為黃炎培君實地調查之記載留心地方自治者不可不閱

新著本國史 上下冊 各七角半
此為最近編製之本國歷史全書分三時期(一)以太古至周為文化發育時期(二)以秦至明中葉為文化推衍時期(三)以明中葉至現代為我國文化與世界文化融洽時期對於最近之外交事實如太平洋會議之類亦已編入文用語體甚便講授

新著世界史 一冊 九角
此書用萬國史體裁編纂將中等學校應講授之東亞史西洋史分篇敍述全史為上古中古近古近世現世五期現世史直敍至太平洋會議為止實為空前未有之最新世界史教本附有彩色地圖十餘幅足資考證末附中西名稱表尤便稽考

新著參考書 **中國文字學大綱** 一冊 五角
此書與中國文字學大綱相輔而行博考羣籍不下百數十種為講求文字學者所必備

布利氏 **新式算學教科書** 第二編 一元四角
本編繼續第一編之體例將算學各科如代數幾何三角法會通教授而注重於幾何學平面部完全

說部叢書四集十六編 **沙利沙女王小傳** 二冊 四角
是書敍歐戰方酣時德國覬覦某海島威逼女王出讓卒未能如願事以旖旎之筆墨述詭譎之計畫極有可觀

新舊家庭 初續集 各二冊 四角
是書用滑稽之筆墨寫家庭之怪狀而且雙方對鏡反正互說尤足警人耳目生人樂趣

註音 **中華學生地圖** 一冊 五角
是圖專備小學校學生地理教科之用首列中華全圖次各省區及青海西藏蒙古等圖共二十五幅圖中所列山川地名簡要適用商埠鐵路據最近調查詳細注入所有地名並加注國音以便研究

南武英語會話 第二冊 二角半
The Nam Wu English Conversation Book, Vol. II
是書由廣州南武書院教員W. J. B. Fletcher本其數年來教授之心得編輯而成專教學生以直觀法練習英語所取材料均為日常習見之事物所用文法亦至簡明都凡百課分訂兩冊第一冊前已出版茲續出第二冊

應用文件舉要 一冊 二角半
是書分上下兩編上編分二類(一)書信(二)函牘均用白話並加新式標點 下編分三類(一)票據(二)交際(三)雜體尤為社會所必需

童子軍用書 **英國幼女團** 一冊 二角
是書為英國童子軍始創者貝登堡所著書分五章圖說詳備足為我國辦理女童子軍之參考

拉德法英美日 **藥物名彙** 一冊 四角
本書羅列拉丁及德法英美日六種藥名凡各種處方均可用以對照一覽便知餘如含量比較表藥局衡量表容量對照表滴數表極量表略語表等皆為調劑時實用上所必需

中華書局新小學教科書徵求意見及教材

各省區教育會聯合會議決新學制案大體已具教科用書自應改革本局以內出版新式教科書 [illegible]

中華書局編輯所啓（子3）

新學制課程大綱號

—中等教育第三期—

定價二角

新學制中最有精采，最活動的，是中等教育一段；要是中學一段的課程編得不好，全段的精神便失掉了。現在國立東南大學南京高師附屬中學，對於這問題經過長時間的討論和研究，將議決要實行的，在本期詳細發表出來，可供編制中學課程的參攷。

各種雜誌 [illegible]

中華書局（壬99）

上海中華滙業銀行發行鈔票廣告

本行發行鈔票係經政府特許在案京行方面早已發行有年人所共見 [illegible] 五元十元之三種鈔票 [illegible] 凡對於完糧納稅郵航路 [illegible] 特此佈告

新華儲蓄銀行廣告

本銀行於民國三年 [illegible] 上海分行 [illegible] 電話 [illegible]

浙江興業銀行廣告

資本二百五十萬元
公積金六十八萬餘元

辦理各種存款放款及國內外滙兌

總經理　盛竹書　副經理　徐寄廎　董芸生　襄理　曹吉如

上海總行北京路十四號　電話經理室二六五〇　營業室二六一　四三

甲4608

新到久大精鹽牙粉漱口水

[illegible]

久大精鹽總公司催換股票廣告

本公司 [illegible] 股東 [illegible] 久大精鹽總公司謹白

甲776

訃告

敬啓者南海康大人之德配張太太於夏歷五月二十一日病終滬寓正寢謹此奉聞

上海愚園路三十四號康宅家人謹報

甲735

悼啓

悼啓者內子張夫人長吾二歲體氣素健當吾八齡時同邑外舅玉樵郡丞愛吾少慧而定婚先祖連州公必欲吾補諸生而後娶然試久不售年二十二乃來歸先姚勞太夫人治家禮方嚴夫人味爽而朝深宵侍寢事神待人司饋冶饍洗手作羹吾母多病頻年夜侍勞不交睫吾姊及弟妹四人梳洗縫紉或護疾病終卄勤勸煩滯無少暇吾弟幼博方十歲助母提攜敎誨幼博一切依之及幼博蒙戊戌之難秘不與母知吾則遠亡海外自潛密運嘗易棺停居澳門山寺歲時香火祭祀皆夫人一人密營之方吾三十歲前居西樵山北銀塘鄉閉戶讀書不預人事夫人相與茹貧而已及戊戌蒙難那拉后嚴旨捕逮及家屬吾家居粵城惠愛街雲衢書屋先曾祖雲衢光祿公遺宅也而花壞新築素園臨珠江是時夫人率子女避署居之夜得吾電夫人晨即移家入船遊行珠江中欲走澳門待船未下而捕兵已圍園宅藏書三百篋及圖畫古器百物盡失得免已幸嗚呼危矣哉越數日八月十五夕英兵船護吾到港居英醫察署之高樓巔十六日夫人自澳來視相抱而哭是日爲夫人生日醫樓壁立十餘丈依山瞰水碧海丹山紅樓白燈電火萬家倚欄俛視互話南北事舉酒對酌共慶更生感慨人天哀樂至極自以無量世現身敎國民靚多難亦不足計相與慰藉又破涕相視而笑也九月十二日日本大隱侯遺人來迎遂東遊日本而至歐美越歲己亥九月以母病還港復相見至十二月以立溥僞廢德宗故懸金數十萬驥捕吾頭顱女同薇長矣夫人長恐吾不測倉皇招增麥仲華成婚吾以除夕行走星加坡自港及星家坡刺客載途遂避居印度至癸丑燊祿死乃去印由緬旬遊爪哇九月返港別四年復相見越歲甲辰二月遊歐洲戊申十月歸檳榔嶼越歲己酉七月，夫人來檳榔嶼相見自蒙難至是十二年乃始白同遊園林山水之樂別六年矣會不三月夫人復歸港待母庚申冬吾還港三月辛亥夏吾還港一月東遊日至癸丑七月先母逝吾以割殤不能歸喪事皆夫人沽之十月吾自日本奔喪還港復相見凡此十六年吾亡海外夫人遁居港澳上奉老母下撫子女門人及海外歐美亞非澳五洲二百埠憲政會員數十萬凡來港輒請見或商國事皆夫人應之險阻艱難哀痛憂患顛頓困苦千彙萬狀暴雨駭風天地冥晦略非生人之境門人徐勤在粵討袁世凱夫人便宜以吾港屋押金二萬與徐勤俾畢兵後乃告吾徐勤收海艦十九攻粵城龍濟光乃倒戈各省從風袁遂敗夫人久吏大事落落爲之行所無事亦不盡爲吾道也庚寅生一子一日而殤所生長女同薇博學而純孝多在左右侍色笑外孫十餘人健曾好學其最愛也次女同璧遊學美國哥倫布大學嫁新安羅昌昌官福繼交涉兼閱關監督時嘗就璧色養居年許樂海山之勝己而昌調倫敎總領事以同璧頗通中外學外部派充萬國婦女大會代表奉書至那威見那威國王及后與各國大臣名士各代表皆貴主公侯卿相大人頗與大會著遊記數卷行中外讀之而壽今昌調星架坡總領事璧從之還南洋璧久遊歐亞累年不相兒夫人思之甚而終不得見也近年多居滬女同復增潘其蒸子同錢等小嫡母能承歡前年冬以老矣得風病不良於行盡以家事付諸妾日惟誦佛經讀說部或遊戲博進自娛建卜爲歡超然於世若未經憂患者五月二十一日晡前尚觀劇飯後與同復其璇及諸子女同錢同凝幼女同環同倓同令等樂談八時就寢十時半欲起諸婢扶之遂怛化儵然於來去無疾而終佛法所謂解脫者耶春秋六十有八夫人記誦過人治家不嚴而下毀之頗能醫藥好施好樂游四十七年與吾共貧賤共患難爲吾幾陷大戮今也長逝傷如之何生平交舊海內宏碩矜而憐之賜以文誄感且不朽康有爲稽首

甲774

上海絲繭交易所恭還股本通告

本所現經清理就緒各股東股本每股發還洋六元（房產生財保證券四元二角）准於陰曆五月十九日起在四川路A字三百十二號本所內開始發還每日上午九時起下午五時止務請各股東持原收據取回爲要

理事會啓

江逢治醫生發明　花柳聖藥

清毒片

內服梅毒斷根清血解毒第一凡一期二期三期的梅毒以及各種因毒而起的癖症服此藥後立見奇效　每瓶大洋一元

淋濁片

專治新舊白濁小便刺痛腫脹魚口橫痃膀胱炎子宮炎骨節疼痛等症非常靈效　每瓶大洋一元

白帶丸

專治婦人赤白帶用外用聖藥法簡便奏效神速　每盒大洋二元

久淋藥水

專治五淋白濁久淋不止尿管疼痛即淋勞累此藥水服無不斷根　每瓶大洋一元二角

防毒膏

專爲預防傳染梅毒一切已成之毒無論何種頑瘡惡癬或腐爛的楊梅瘡一塗此膏無不立愈　每瓶大洋一元

總發行所上海四川路一百三十四號　江逢治化學製藥公司

分銷處本埠科發中英大和大生中法等藥房及永安先施二公司外埠各大藥房均有出售

江蘇賑務處鳴謝第一二五號

太湖水利工程局募捐洋百七十四元七角五分以上共收捐洋二萬 [illegible] 齊大翁孟芳先生捐洋一萬元澳洲雪梨中華總商會募捐英金四百二十六磅十先令合洋三千四百三十三元三角二 [illegible] 蘇浙大善士經募捐洋八十元

甲75

上海義振協會謝李澄園大善士

廣仁里一號 [illegible] 李澄園大善士指助直省大城縣兵災規元一千兩又洋一千三百九十五元六角七分 宗子戴大善士指助大城兵災五十元 [illegible]

上海壽振會 高變書潤 [illegible] 用特登報以揚仁風 謝烱 上海義振協會謹啓 五月二十九日

旅蘇安徽 [illegible]

發

新六百零六藥片　注意假貨

時入夏令。各種動物。無不發榮滋長。即如梅毒之螺形菌虫。亦將由萌動而入生發時期。日夜滋長。百般作祟。故患梅毒者。每當夏令。毒勢大發。精神困倦。身體軟弱。大不舒適。若不趁此機會。趕服良藥。使毒菌滅絕。一入秋冬。毒菌又將潛伏。來春使梅毒病菌。一律殺滅淨盡。免生後患。可以還我本來強壯身體。何樂如之。好在此藥吞服便利。功效極大。初患只須一瓶二瓶就好。久患亦祇添服數瓶。無不全愈。因此藥銷路日廣。造劣貨。或冒牌。或影戤。四處混售。業已分別稟究。嚴行查禁矣。購者務請認明本藥房之眞貨形色 [illegible]

分發行各外埠中法藥房及各大藥房　總發行上海愛多亞路七〇八號伯庸藥房

甲667

夏令必備衛生品

[illegible]

國貨人丹　大大包一元（附送）大包五角（鋼盒）中包二角 [illegible]
避疫臭水
救急時疫水
樟腦丸
滅臭蟲藥粉
臭蟲藥水
狐臭藥
各種果子汁
勝寶丹
雙童牙粉

三美花露水
孔雀牙粉
喉症福美片
艾羅解毒藥
藥水洗浴皂
檸檬嗬囒粉
頂上香水精
羅威蚊蟲香
洗髮粉
萬應水瀉藥
萬應痢疾藥

四美林所水
開胃消食片
各種痱子粉
立人牌生髮水
痧氣丸
樟腦白蘭地
汗斑藥水
清血補身丸
汽水瓶
汽水彈
殺蒼蠅紙

上海三馬路　中法大藥房啓　電話中央二一二七〇

時論

◉蓋棺論定（景寒）

人不必沾沾自表於人。亦不必硜硜自白於人。苟德行之能立。而心性之無他者。既死之後。人必能尊敬而哀悼之。斷不以其人平日之主張同異。而稍有所歧異也。此古人所謂蓋棺論定是也。

不觀乎今日伍老博士之長逝乎。無論中外之人。無論國中何黨何派之人。無不同哀悼。而尊之以中國至高潔之人格之名稱乎。此無他。此皆由於其平日之德行心性。能取信於人也。方其未死。或以地位不同。致其反對。迨其既死。則皆本其良心以尊敬之。此蓋出於人性之自然。而無可勉強者也。伍博士誠中國今日人格中最完全之人也。

命令

六月二十四日大總統令　直隸省長高凌霨呈請辭職高凌霨准免本職此令

又令　特任王承斌爲直隸省長此令

又令　特任杜錫鈞爲治威將軍此令

又令　任命達壽爲將軍府將軍此令

又令　調任阮忠植署安徽政務廳廳長此令

專電

●暗淡之政局

黃陂派員赴保。向曹吳疏通。請嚴飭所部。勿再派員赴魯豫募兵。免他方藉口。致礙全局。（本館二十三日北京電）

國務院不根本改組。擬另提教內兩長。完成現閣。（本館二十四日北京電）

國會開正式會前。顏閣無變動。（本館二十四日北京電）

二十四日閣議。公府經費。黎黃陂諭。每月減至十萬。餘十四萬。充小學經費。交財政部辦理。羅文幹任法官懲戒會委員長。阮忠植皖政務廳長。楊會康贛實業廳長。銓叙局保獎及限制分發章程。發各機關查照。教令公布覆判章程。（本館二十四日北京電）

政府對浙江省長。暫不易人。（本館二十三日北京電）

內務部裁員數百人。（本館二十五日北京電）

張國淦呈請開放三海爲公園。已奉指令。即實行。（本館二十五日北京電）

內務部請特任許鍾璐爲山東濟甯商務督辦。已提交閣議。（本館二十四日北京電）

三多卸任時。放起身炮。發表局員

廿人。國務院裁員。而銓叙局獨否。（本館二十三日北京電）

塔總裁謁黎。蒙藏院綜理蒙藏行政。辦事各有專責。縮減政費。殊多窒礙。請准予維持。否則辭職讓賢。黃陂允再交閣議。（本館二十四日北京電）

何豐林電中央。稱高恩洪在電料處。虧欠四十五萬。應償還以重國帑。高正設法彌縫。（本館二十四日北京電）

交通大學京校學生一百三十五人見高恩洪。請收回取消京校成命。高當衆宣言。北京不獨交通大學不能維持。就是其餘的學校。也用不著維持。學生大憤。將以武力對高。高見風色不佳。立即逃避。（本館二十四日北京電）

高恩洪前托教育部同人。向學界疏通。勿反對九六公債之發行。現八校以高氏摧殘教育。對於九六公債。表示反對。高頗懊喪。（本館二十四日北京電）

黎託王正廷挽勸顏惠慶。打消辭意。王謂我可勸駿人不辭。但高董操切太過。總統有法處置否。黎沉吟曰。你去勸顏。我來勸高董。黎之語氣。大似和事老人。（本館念五日北京電）

吳佩孚箇電發出後。高恩洪在閣議上。仍强項如故。人多異之。（本館二十五日北京電）

外財農三部會商。决呈請禁運鑄造銅元機器進口。（本館二十四日北京電）

黃陂每日出遊。有紫色三星肩章之技術隊十名。追隨保護。技術隊共有一連。現駐黎邸。（本館二十三日北京電）

黎自就職以來。未主一事。即主亦不算。酷似盧君制。（本館二十五日北京電）

黎爲欲發布廢督裁兵命令。近接各省電。大受教訓。又不敢據以告人。精神上痛苦非常。（本館念五日北京電）

顧維鈞否認借欵。（本館二十四日北京電）

顧維鈞云。外交生活尚可。政界空氣太壞。頗不耐。（本館二十四日北京電）

公府鄂派分裂。金永炎本一武夫。只知專權。罔顧大局。將饒漢祥排擠後。輿論界多不直金。（本館二十四日北京電）

此次排饒漢祥。內幕係出自保定。暨各省授意。恐饒不定何時聳黎再唱高調。大開軍閥玩笑。武人不覺悟如此。國事未可樂觀。（本館念五日北京電）

田中玉電。請電王懷慶停止在魯招兵。已令委員出境。（本館二十四日北京電）

張季直電國務院。改組淞務局。宜採用委員制。抄交主管部核辦。（本館二十四日北京電）

●吳佩孚憂鬱成疾

保訊。吳佩孚因蕭康僨事。各督關意見。所如輒左。憂鬱成疾。（本館二十四日北京電）

蘇齊與吳最近隔閡原因（一）因吳主任馮玉祥爲蘇皖豫剿匪司令。將受牽制。（二）張志潭與齊最密。此次張未入閣。致失奧援（三）齊所保薦人員。一概不理。（本館二十五日北京電）

吳佩孚鑒於四週空氣太惡。急發掩耳盜鈴之箇電。擬將近來種種不洽人意之事。一概委過於高恩洪。（本館二十五日北京電）

吳知外人不願投資。借債難成。高恩洪可以操縱閣議。政權已入己手。試驗時期已過。落得宣言不借債不干政。（本館二十五日北京電）

●奉直戰事之餘音

王占元宋小濂二十四日由山海關回京過津未下車。聞攔有張作霖要求條件六項。大要爲東三省地方完全自治。地方收入。歸地方支配。官吏僅請中央任命。軍隊由保安總司令統轄。扣留京奉車輛。爲有條件交還。直軍至臨榆爲止。不得前進。（本館二十五日天津電）

王承斌由軍糧城昨日到津。（本館念五日天津電）

直軍前線傷兵收容所撤銷。所有傷兵二百三十一名。均運津送水產法政各校。臨時醫院。（本館念五日天津電）

各國駐津軍隊。因直奉戰事開往山海關者。均陸續回津。（本館二十五日天津電）

奉直媾和雙方均無誠意。恐以其他問題。再起釁端。（本館念五日北京電）

津海道尹。二十三夜。攜欵及糧食赴榆關振兵災。（本館二十五日天津電）

奴錫章道尹。受京津兵災救濟會委託。押運麵粉八車。銅元一車。二十四日親赴榆關一帶。振濟災民。（本館二十五日天津電）

●王永江託病辭職

王永江於二十二日。託病入日本紅十字醫院。傳王氏將藉此辭職。（本館念五日奉天電）

王永江電請收回成命。院覆電慰留。（本館二十四日北京電）

奉天省長繼任人物。楊宇霆于冲漢施紀常有望。（本館二十五日奉天電）

●直軍撤退岳州計劃

直軍計畫撤岳防。所有駐岳軍二十五師一旅。鄂軍一旅。一團調鄂境。沈鴻英軍回桂。魯豫各一旅回省。張福來派張克琪赴保商榷。吳派梁中良。曹派胡昶月。赴湘商善後。（本館二十五日漢口電）

●援贛軍固守原防

蔡成勛電。援贛軍固守原防。盡盼謝遠涵速來。共圖戢亂。南軍倘仍任意進犯。自當合力追逐。（本館二十五日北京電）

●非常國會無形消滅

▲伍廷芳臨終之言

舊議員林森等六十餘人。均離廣州。有留港者。有赴滬者。非常國會無形消滅。（本館念四日香港電）

伍廷芳病故。恰在陳軍擾亂廣東之後。人心對陳炯明益加憤激。（本館念四日香港電）

陳部發難圍省署時。伍左右力勸逃避。伍急呼曰。人心如此。國事不可爲。我願死。我願死。經衆人强駕始出。（本館二十五日香港電）

伍臨終時。告其子朝樞曰。總統避難何處。此生不能相見。請轉達爲國珍重。爲粵除害。我當冥助於九泉。遂瞑目而逝。（本館二十五日香港電）

各國譯聞

●德外長被刺詳誌

▲國民黨領袖之嫌疑
▲懸賞緝拿兇犯
▲德國內亂之起點
▲歐州時局之不安

今日衆院聞顏齊諾博士遇害消息。秩序大亂。社會黨之參與股員會議者。一躍而起。來指國民黨領袖希爾佛里志氏爲行兇人。欲施毆擊。希氏急由便門遁走。始免於禍。社會黨之出此。蓋以希氏昨日曾痛詆政府之賠償政策。而尤注意於顏齊諾博士。此案發生後。衆議院休息室中互相詬詆之聲。其形激昂。顏齊諾博士。今晨由家中乘汽車赴外交部時。有二人同乘汽車緩駛其前。以手槍發顏。命中後。開足速率逃去。顏之外出。有一婦人偕行。五分鐘後。載顏屍歸寓。兇手共開六槍。並擲炸彈一枚。有一彈自顏口中穿過。行兇地點。乃在柯尼斯街與愛爾特納街轉角。警察現正乘汽車自行車在柏林四處追緝凶手。此案含有政治性質無疑。還來當局屢接警告。謂黨人將於六月二十八日起事。此案出後。更足徵警告之嚴重。內閣接顏氏噩耗。即開會議。考慮保護民國方法。普魯士國會今日午後開會。社會黨美莱氏演說之際曰。希爾佛里志氏唐恩氏施洛泰氏里乞特氏里成白格氏。昨日甫抵柏林。今日即出顏齊諾被戕案。此實反革命之暴動也。時極左黨席中有『剪除兇手』之呼聲。顏氏遇害後。衆院即呈非常之景狀。急進黨議員起與民黨議員旭志將軍爲難。旭志乃退出議院。俄而社會黨議員恩特萊勤氏。持花圈入院。上繫帝國旗號。書『贈希爾佛里志氏』字樣。即有數人攜擲花圈之少年。擲之樓下。而交與警察。夏中節全國舉行大日耳曼祝典。波資丹國民軍擁其戰時之徽章。奏樂游行各街。興登堡上將。曾與波資丹之祝典。慷伏瓦賁報載。謂巴伐里亞著名黨人愛斯乞里志氏。在顏齊諾博士遇害前四小時抵柏林。寓某大旅館。案出後。警察往查。已不知去向。按顏齊諾博士。爲德意志電氣公司經理。上年被任爲善後總長。今內閣成立。改任外交總長。（路透二十四日柏林電）

衆院左黨議員。今日集衆舉行擁護民國之示威運動。政府懸賞三十萬馬克。購拿暗殺顏齊諾博士之兇犯。政府並禁止軍隊舉行夏中節之祝典。總統已宣布戒嚴。並設立特別法庭。審訊全國之政治罪案。（路透二十五日柏林電）

顏齊諾博士之遇害。英報認爲德國內亂之起點。德[illegible]。外[illegible]不日[illegible]民國之大革命。現[illegible]乃前軍官所組織之秘密政治會人中。自顏氏與過激黨簽定拉巴洛條約後。其政治地位。即漸轉弱。迨[illegible]氏主張德國當竭力履行凡爾賽和約。更遭狂妄愛國者之痛詆。說者謂顏氏出缺後。總理韋士博士恐難覓得相當人才。以長外交。今內閣正當風雨飄搖之秋。遽遭此變。恐將因以傾覆。則歐洲之時局。又非一時所能安定矣。（路透二十五日倫敦電）

內閣全體昨日午後出席衆院。議員希爾佛里志氏入院時。衆大呼「兇犯」共產黨與社會黨傾向保守黨坐席。狂呼「除此兇犯。」韋爾博士希圖勸衆肅靜。衆向呼曰。「爾將爲其次。」議長洛白氏。卒乃恢復秩序。熱切宣布兇犯乃由暗殺機關輔助。洛白氏演說畢。左黨大呼「民國萬歲。」總理韋士博士。曾稱讚顏氏在日諾亞會議之功績。且謂鞏固民國之事業。決不因顏死而中止。末勸心愛自由者併力保衛祖國。衆大歡呼。社會黨議員狄特滿氏起稱。社會黨接確實消息。顏齊諾博士之過害。乃帝制黨與軍閥起倒民國之信號。狄氏懇請全院勿　演說。（路透二十六日柏林電）

德外部總長顏齊諾博士。爲人槍斃。登時殞命。顏係猶太人。前曾參與日諾亞會議。密與俄代表簽定德俄條約。其外交手腕爲各國與會代表所驚異。昨夜顏氏尚與駐德美使霍夫頓氏聚宴。故美使署掛半旂以哀之。（交大滬校二十五日柏林電）

●狙擊英參謀大臣疑犯之開釋

▲南愛共和黨領袖否認與聞

韋爾森上將遇害後。警察所拘獲之嫌疑犯。今開釋十二人。（路透二十四日倫敦電）

南愛共和黨領袖伐勒拉氏。否認與聞韋爾森上將暗殺事。（交大滬校二十五日杜白林電）

●中法銀行控案之續審

▲改組大綱已議定

巴黎晨報探悉中法實業銀行改組事之磋商。現已議定大綱。惟餘細則數條尚未商妥。閣員已贊成調查銀行事件委員會之建議。案事裴諾特氏之控案。今日續審。證人供詞皆關於二十萬佛郎賄與金不正當之兌換。及三十萬佛郎不正當之收入兩事。有董事數人之供詞。謂初不料裴諾特氏。將佛郎折成銀兩。否則必不贊成給以賄與金。（路透二十四日巴黎電）

●美國會通過裁減陸軍案

參衆兩院聯會。參院贊同衆院所定將二千七百下級軍官編入後備冊之條文。衆院亦贊參院將海軍飛機運送艦增至六百五十三萬七千元之規定。衆院以一七五票對三九票通過兩院會議之報告。故參院所定陸軍在役兵士十二萬五千軍官一萬二千之限額。已爲衆院所贊同。據陸軍部預計。六個月內至少須裁汰軍官二百員。參院亦通過兩院會議之報告。贊成六個月內大佐職位以下軍官不得升級之規定。（交大滬校二十五日華盛頓電）

●美總統對菲島請願團之態度

▲現尚非菲島獨立之時機
▲言外有擴張菲島自治權之意

菲島請願團昨謁哈定總統。哈定告以現尚非菲島獨立之時機。美國現雖未許菲島獨立。然決不施退化政策。請願團現候菲島議會之訓示。再定行止。團中領袖研究哈定答詞。覺言外有擴張菲島自治權之意。請願團將於七月一日赴紐約。應該處菲人商會之請。大約將盤桓數日。聞請願團關於請願國會之權限。現發生問題。哈定總統對菲島獨立請願團發表之言。含有許菲人組織更爲寬大自由政府之提議。請願團現向菲島議會徵集意見。團員中有以哈定計畫將壓倒菲人獨立要求爲慮者。全團將於七月底回菲。團員辜巴斯與氏提議改組或廢除出版管理局。（交大滬校二十五日華盛頓電）

●日本定期撤退西比利亞戌軍

▲聞將派艦泊於海參威

據官中宣稱。政府決議於一九二二年十月杪撤退西比利亞濱海省之戌軍。並將施行保護日僑之相當辦法。據有責任方面聲稱。撤兵之舉。今已可行。蓋俄國已稍變其共產主義。且因列强既邀勞農政府參與日諾亞及海牙會議。當可助進與勞農政府更好之關係也。撤退兵之際。聞將派軍艦泊於海參威。（路透二十四日東京電）

●美工會反對承認勞農政府

美國勞工聯合會通告決議案。反對美政府承認俄國勞農政府。（路透二十四日新新拉蒂電）

●比國辯護士回抵比京

▲列寧之病確甚沉重

赴莫斯科爲社會革命黨控案充辯護士之樊特維爾特氏已回抵比京。據稱列寧氏之病。確甚沉重。（路透二十四日比京電）

●南愛選舉之最後結果

南愛爾蘭選舉最後之結果如下。贊成和約派五十八席。反對和約派三十六席。工黨十七席。農黨及超然派共十七席。（路透二十五日倫敦電）

●北巖病漸愈

北巖爵士雖仍未起床。但病已漸愈。其醫士仍有心弱之象。均禁其視事。（路透二十四日倫敦電）

●墨西哥煤油股價之暴漲

墨西哥煤油股價。於劇烈漲跌之後。忽於六天內由五三漲至一八六。紐約証劵交易所。現已開始調查飛漲之原因。（交大滬校二十五日紐約電）

●坎拿大颶風之爲災

昨夜旋風大作。由薩斯加乞汪之東方。吹至瑪尼土巴。交通阻斷。農產損傷。房屋倒塌。損失詳情現尚未悉。（交大滬校二十五日坎拿大薩斯加電）

公電

○廣東來電　各報館均鑒。故陸軍上將粵軍第一師師長粵軍總司令部參謀長鄧公仲元。功在民國。乃百戰餘生。竟隕於奸人之手。志決身殲。萬古同恨。後死諸友。謹擇陽歷七月九日葬公於廣州黃岡之原。十六日假廣東高等師範學校開追悼大會。以抒哀思。如蒙賜輓詔。請先期寄廣州榨粉街長牌第四十二號鄧公治喪處爲禱。鄧公治喪處庚。

◎東台來電　時新申報轉六十縣各法團鑒。韓紫老長蘇。已見明令。蘇人治蘇。衆望喁喁。乞即一致電促就任。以慰雲霓。東臺縣商會長陳康任厚琨。農會長汪灌李苯。地方款產處總副董張景觀周嘉詠。勸學所長周國江印敬。

北京特約通信

●北京政局之紛亂

▲黃包公與萬定庵彷彿雙生子
▲劉鎮華與張紹曾是否兩頭大

（彬彬）

菩薩左右。善才。龍女。守山大神。各相傾軋。略見前函。饒漢祥被擠赴津。辭職沉痛。蓋此君爲本不主張菩薩下山之一人。魚電出饒手。語近決裂。不但保方不欵。即擁黎出幕之張乾若輩。亦痛惡之。劉東殿宅中親眷派之鄂派。最有權勢。菩薩亦勸破一切。興致瀟灑。時時乘騎出遊。贈養舊時風景。藉以自娛。平民總統何自出色。惟苦了一般站崗之巡警。人人蹙額。都說「他老人家寬心的很。出個嘍子。我們當不起呀」於是互相關照。東城先得大總統出遊之信。密用電話通告城內外各區。大家暗地保護。並同聲懇請警監。東商總統。於出遊之前。先行通告。以防不測。與然遊蹤無定。侍從極簡。讀者至謂黎之夫人名黎本危。若菩薩之坦率。未免黎可危矣。直派大捷之餘。不免看事太易。黃陂亦復粗疎。各省長之簡放。尤多一相情願。陝西之劉。經馮移讓督席後。正在高興。忽放一張紹曾。自大失望。頃已來電云。某本職爲省長。馮督離任始兼署督軍。今又新簡一省長。不知是否添設。請示。而張紹曾亦以劉有重兵在握。未敢冒昧。電請收回成命。近來蘇齊之反對現閣。聞實不歎於獨之蘇皖豫剿匪司令之侵權。嗚呼。欲求統一。去題更遠矣。

要聞

◎現內閣之散漫

邀賢之電尚未發出……多所牽連之內閣掛勸說……黃陂對內閣問題之兩辦法

二十四日京訊云。顏惠慶意態消極。輒向府方表示不願庖代之意。最後至薦賢以自代。黎黃陂允電催各賢北上各節。昨日復向各方探詢上項消息。謂電報截至昨晚。尚未發出。因唐紹儀陳炯明等所處之地位。似難必一招呼即到。故當局主張不如先從出與彼等較爲接近者。分頭接洽。若得相當效果。再下電報邀請。則不特事實上較爲有利。即中央政府之體面上。亦覺光鮮些。不過此項人才。頗難物色。詢之政府方面。亦謂尚未覓得云。

此次暫內閣之搖動。外已喧傳。其內幕似不獨顏氏之消極。聞府院中零碎枝節之事。及交財兩長之不甚洽物議。及某系之播亂。風有煽逆。昨日各方喧傳又有交財呈辭消息。是內閣形勢之破碎。或有不能收拾者在也。黃高初來。大刀闊斧。頗見孟於。昨忽來辭職說。是內部之糟。已不難知矣。又據一消息。昨日東廠胡同方面。對於內閣。頗有新策畫。聞已決定辦法兩項。（一）唐岑各要人如果應召來京。即將內閣根本改組。（二）若維持現狀起見。仍勸顏氏暫居揆席。現在於唐孫陳岑等未表示來否以前。當然須進行第二項。以維持暫局中之暫局云。

◎一相情願之保定會議

▲既有廢督裁兵之誠意……何以必須在保定召集會議……無非又是支配地盤擴張勢力麼

據保定方面傳出消息。曹使對於廢督問題。昨已與吳使發出會銜通電。分致各省督軍。略謂目下時局。廢督之聲浪日高。吾輩不可不努力促成之。以順輿情。因訂日內在保召集代表會議。屆時乞派員與會爲荷云云。聞會議之項目。大體如下列六欵。（一）廢督後軍區劃分法。（二）廢督後之國防佈置。（三）廢督後之清鄉辦法。（四）廢督後之高級軍官安置方法。（五）勸告南方各省。同時取消類似督軍之總司令。（六）巡閱使及都統護軍使鎮守使等職。有無撤廢之必要。以上各項。保定方面。已分別擬具意見書。但此非一省一區之事。故必邀同各省。開會討論。從長解決。現在督軍重加委任。本有常川駐保之代表。但尚須各該省派遣專員赴保。此項會議之主席。大約爲曹巡閱使。吳使則副之。開會時。曹不出席。則由吳爲之代云。又據某方面消息云。保定方面以廢督裁兵告竣之後。亟須續開國防會議。以參謀總長陸軍海軍兩長及各省裁兵監督組織之。以參謀總長爲主席。專事研究全局守勢的國防。其目的不外守衛疆土。擁護國體。維持和平。保持國家威嚴。增進國民幸福數事。在此標準之下。應研究者。厥爲兵額編制兵制等問題。擬議之辦法如下。（一）常備兵額　定爲四十萬國人。各國常備兵額之決定。皆以地理財政國是政略及鄰邦狀態國際關係爲標準。茲定爲四十萬人。僅占人口千分之一。無可研究。我國領土。有七十一萬數千一方里。占據世界第四位之領土。擁有世界人口四分之一。而國家收入。（不過與西班牙一小國相埒）。故言國防。當以財政爲第一標準。各國陸海軍費。至多不及國家收入三分之一。近數年吾國收入。約計四萬五千萬至五萬萬元之間。三分之一約得一萬五千萬元。按現在軍隊之編制。及餉項給與草案。每師年需二百零五萬七千七百五十九元。茲定兵額爲四十萬人。軍餉一宗已達八千數百萬元。其軍事行政教育測量馬路各項經費。兵器被服糧秣衛生材料各廠原料及製造經費。與夫退伍官兵撫卹金。及其他演習調查建築各種開支。至少非三千萬元以上。不足分配。並海軍之一千七百餘萬元。計算已超一萬五千萬元。故國防兵額。採用四十萬人。實爲最大限矣。（二）常備兵編制以軍爲最大單位。國防軍額最大單位。按地理變通兵力運用便利而決。德法俄奧諸國。因國境毗連。交通便利。動員集中。至爲迅速。故平時將軍爲單位。日本四圍環海。無驟然被人襲擊之虞。交通未臻完備。故平日以師爲單位。至戰時乃編制成軍。凡採用軍單位國。一軍兵力不過兩三師。絕無如吾國一省督軍擁兵至五六師以上之多者。中國今日國情。師爲單位已嫌太大。何能言軍。然國境既廣。交通不便。如以旅爲單位。直接中央。於統率指揮教育經理方面。殊多困難。似宜採用小規模之軍。爲最大單位。即以常備軍四十萬人。編爲一百旅。騎砲工輜屬之。每軍兵力三旅。實力亦殊不薄。（三）軍區劃分。就兵事地理上之形勢。定爲三十二區。（四）兵制問題。按臨時約法第十四條。人民有服兵役義務之明文。即實行徵兵制也。惟在今日。警察尚未普及。戶籍法尚未實行。籌備殊屬不易。故暫時仍採募兵制度。各軍兵額。即由其軍區內募集之。（五）近衛軍之組織。近衛軍之組織。當無分南北東西。何族何系。由各軍中平均選拔其最優秀者組織之。以三旅爲限。專以護衛京畿。則政治中心。可以鞏固。

南洋路礦學校招生

本校定於七月三日招考土木科一二三年級中學一二三四年級新生函索校考規則及詳章須附郵票三分校址上海小沙渡路西首十八號（附告）清華學校上海招考自六月二十四日民國路本校代行 校長朱文鑫啓 甲574

上海民立中學校招生

本校定於陽歷七月九日照陰歷閏五月十五日上午九時招考正科一年級生下午二時招考預科各級生有志來學者可先期報名屆時前來投考章程函索即寄惟須附郵票五分空函不復

▲附啓 本校自本屆起投考者須付證金二元取者學費內扣除不取者發還取而不到者概不給還 校長蘇穎傑白 甲707

全國水利局河海工程專門學校招考本科初年生一班

（試期）濟南上海七月十四十五兩日南京天津杭州七月十九二十兩日（地點）濟南上海南京天津杭州（報名）試期前一日餘詳星期日本報廣告簡章向本校函索

寰球中國學生會日夜校招生

日校編制 國民科四級・高小科三級○中等商業科一級・女子部高初各一級 學額 國民一年級高小一年級各四十名其餘各級均有餘額可插 納費 國民一年級十一元二年級十二元三年級十三元四年級十四元高小科二十元中等商業科二十五元女子部均係十五元

夜校編制 英文・算學・國文・簿記 學額 各二十名 納費 四元 特點 高小科授以打字・簿記兩科備畢業後可由本會介紹優等職業如欲升學亦可由本校保送 考期 自登報日起至九月一日開學止每日上午九時至十二時隨到隨考報名時隨繳保證金二元考取者在學費內扣除 優待 畢業後可由本會介紹 報名處（一）法租界打鐵浜黃河路本校（二）英租界勞合路生霞軒照相館 程度 年級起至 畢業年限 ...

暑期補習科 本校以利用暑假時間教授各項實用主要科目俾學生於平日或有欠缺之功課得以補習再他校學生於中學專門或大學而須補習預備者亦可來校補習 學科 英文・算學・國文・簿記 納費 國民及高小各科收費二元中學科收四元 報名 自即日起至七月十五日開課止 函索章程 票須附郵一分 校長吳和士啓 甲077

上海專科大學招生

吾國大學校向缺專科一部因之中等學校畢業生有願於大學某科之一部欲專加修習者往往苦無專科學校可入爰特斟酌社會情形採取歐美大學最新制度創辦專科大學現在先設國文系英文系商業系三部並附設高等師範科 圖畫音樂部 圖畫手工部 並附設中學部 各部男女並收一切校章程章程向上海西門方浜橋勤業女子師範本校招生委員會辦公處函索即寄（校址）上海戈登路底宜昌路（附告）本校校舍係用大有廠左面一部房屋改組 考手續及招生簡章備投

東南高等專科師範學校招生

本校於本屆招收文學科美術科及普通科新生並插班生男女兼收欲知詳章者附郵票三分寄至上海西門外寶興路本校索取空函不覆 甲550

惠靈英文專修學校附設暑期學校招生

科目 英文德文算術 期限 七月五號至八月念五號 教員 西人四留美碩士二學士六 證書 期滿給以證書 學額 走讀二百膳宿二十 程度 起碼至中學卒業 學生 男女兼收女生辦膳不辦宿 校址（一）上海南市外灘薛家浜（二）上海西門外方斜路 詳章函索即寄 乙1263

中華體育專門學校招生

（學額）本科新生四十名本科二一年級插班生十名（報名期）登報日起（詳章）函索即寄（校址）蘇州三元坊 校長柳成烈 甲771

英美國人主任暑期學校招娚生

本暑期校共設英文算術速記打字簿記五種專修科學費廉宜且有減費免費優待辦法詳章函索即寄並備有極寬敞清潔之男女生寄宿舍兩種以利便遠方來學者有志者不拘程度校址山海關路口第二號大洋房南洋甲種商業學校新校舍（即育材公學對面第二第三及十二路電車終處） 乙1273

南京女子體育學校招生

（學級）本科特科本科二年級插班（考期）八月八九號及九月十一十二號（開學）九月十四號（報名）自登報日起函索詳章及招生規程須附郵票二分 校長王小峯啟 甲772

廈門大學招生廣告

（一）學額 本校現招文・理・商・教育・醫藥・新聞各學部之預科生共二百人男女兼收（二）投考資格 凡具有中等學校畢業或相當程度者皆得投考（三）諸費（1）保証金十元（2）學費預科每學期十元（3）膳費每學期二十六元（四）獎學費 本大學本學年設嘉庚獎學費額百名新舊各生成績優良者得享受獎學權利其規則另定之（五）報名手續（1）履歷書（2）畢業証書（3）最近四寸半身相片（4）報名費二元（錄取與否概不退還）（六）報名地點及時間（1）廈門南普陀本校（2）上海寰球中國學生會（3）北京國立醫學專門學校（4）非律賓領事館以上四處報名時間自六月二十五日起至七月八日止（5）新嘉坡陳嘉庚公司報名時間被前十四日（七）試驗科目日期及地點 七月十一日檢查體格 十二日午前國文午後歷史地理 十三日午前英文午後物理化學博物（由投考者選作一科） 提早一星期 午前數學（除國文中國史專用中文答寫英文專用英文答寫外其餘中文英文均可）試驗地點除非律賓新嘉坡由報名處臨時指定外餘均與報名地點同 甲703

北洋大學招生廣告

本校本年招土木工一年級採礦一年級冶金一年級新生各一班（四年畢業）預科第二部一年級新生二班（三年畢業）北京在琉璃廠高等師範學校於陽歷七月五日六日報名七日八日試驗天津在西沽本校於七月十二日十三日報名十四日十五日試驗上海在小東門內四牌樓東老學前縣立第一高等小學校於七月二十四日二十五日報名二十六日二十七日試驗欲閱簡章函索即寄如索校內詳章每冊先繳郵票三角空函不復此佈 乙1262

北京高等師範夏令學校啓事

本校夏令學校招生廣告業於五月三日起至十六日止在晨報及上海時事新報登載現距報名截止之期已近（六月二十六日）願入校者速來報名簡章函索即寄此白 甲744

意商義記公司新世界大開幕財神大會啟

逕啟者新業公司新世界自奉會審公堂諭由實和洋行拍賣後已由意商義記公司拍得爰擇於閏五月初一日大接財神初二日起出財神大會初三日大開幕添加各種游藝遍掛各式異樣燈彩光明燦爛如入不夜之城並出財神大會週遊北部小公園自由廳等各處會中除舊有之各式儀仗外另加菱湖特別檯閣餘如高蹺扮戲數十人及仙女散花蚌殼精鍾馗嫁妹龍舟競渡等各種應時燈彩珠玉寶玩抬箱十色五光爭奇鬥勝誠破天荒之盛會各界紳商仕女盍請早臨拈香初一初二初三日上午門票減半所以優待游客也欲結財緣者幸勿失此良好機會此佈 乙1308

遊百克律師代表 夜市交易所 大裕公司 日市交易所 日夜銀行 催換新收據通告

啟者四公司遵照股東會議決案合併專營日夜銀行及大世界營業前由本律師代表登報請股東諸君於陰歷五月十二日起限兩禮拜將收票前赴日夜銀行掉換新收據惟尚有少數股東未來掉換特再展期兩禮拜所有尚未掉換各股東務希儘兩禮拜內趕緊前赴日夜銀行掉換以便編造股東名冊已過期召集股東會重行選舉董事監察並妥議章程股東諸君切勿遲延爲幸

大生第一紡織公司股東公鑒

敬啟者本公司向例在夏歷四月間發息本屆值災歉之後北省事初平東三省市不暢本廠紗布積壓金融滯澀致官利餘利未能按照向期發給一俟紗布銷路稍暢即可照發茲將本屆發息之數開列如下 一老股二百萬兩每百兩應得正息八兩除利八兩共計規銀十六兩合併發 一新股五十萬兩（民國八年所增）每百兩應得正息八兩除利八兩並加息十九兩零八分共計規銀四十七兩零八分 二十兩連同上屆留存餘利

蘇州新蘇州飯店

擇於夏歷五月念八日先行交易閏月初二日正式開張 本主人爲便利旅客也見特在閶門外大馬路廣濟橋堍自建最新西式三層洋房備中西大菜上等洋酒裝設白瓷浴盆浴室配設冷熱龍頭房間佈置均做西式如銅床藤單特別新奇電扇電話裝設齊備器具用品無一不具另備氣油船爲旅客遊行之需並闢幽雅納涼園樹暢懷解悶之樂至於茶房侍役招待週到尤其餘事種種特色筆難盡述價目自五角以至五元任客選擇如蒙賁臨竭誠歡迎 乙1276

北京自來水公司訂期開股東常會廣告

啟者本公司現訂於陽歷七月十五日下午二鐘在北京前門內西城根本公司舉行股東常會報告上年營業情形務請股東於會期前三日携帶股票赴本公司驗明填給入場券屆期持券蒞會以憑接待 謹啟 甲68

金城銀行告白

本行股本收足五百萬元公積六十萬元專營商業銀行一切業務天津上海兼營儲蓄總行設在天津並在北京上海漢口設有分行及蚌埠南京下關哈爾濱設有辦事處國內外通商各埠訂有特約代理機關 電報掛號均爲（七〇〇七）上海分行設經理室 電話中央一三五八 南市辦事處設在小東門 在南京路營業室 三八〇〇 儲蓄部

甘肅副券五大獎提報

頭獎 第三七四四七號紹興全承銷
二獎 第二六五一八號本埠善利全承銷
三獎 第三四一一號鎮江善利全承銷
四獎 第一〇五三七號杭州九源承銷 第四七〇五號杭州五義記承銷
五獎 第一九九一三號漢口分局承銷 第四八八號本埠時利和承銷

上列號碼仍以本局爲憑下次副券准於本月初一日發行

請買最易得獎之九江第二期副券

頭獎二萬元 明天在上海開獎

問 發財在什麽券開獎？

答 發財在山東河南優獎券開獎 快些去買容易得獎

利濟優待新章 雙獎

雙四獎 雙二獎 雙三獎 雙五獎

外加特別頭獎

并有一字末尾 閏五月念六日開獎

乙1740

上海民國路吉祥街口 大發源

叠叠川邊正券 中期 一頭彩 誌喜

大發源寶號 五彩川漢 頭彩川漢 財臨旺地

本月二十七日開出第一期川邊正券頭彩第二七三四號五彩第一六九八七號並上下附彩均由本號門莊分條出售得主台衙現已領獎 齊再行聲明雖得主之洪福亦明榮幸也 將近開彩請諸君快來購買外埠郵購原班回件 大發源啟 乙1370

辦理義賑獎券處第十六期正券五大獎號碼

第一獎第二萬七千六百六十六號杭州兆元承銷 第二獎第二萬九千七百八十六號京兆安記承銷 第三獎第一萬五千三百九十九號上海大善元承銷 第四獎第一萬零零三十五號漢口振華公司承銷 又第四獎第一萬四千三百四十三號上海善中承銷 又第四獎第二萬零二百七十二號上海善利全承銷 第五獎第四千二百三十八號天津原承銷 又第五獎第三萬七千五百四十三號漢口振華公司承銷 又第五獎第三萬八千二百零九號寧波億中承銷 第十八期副券准於閏五月初八日在上海開獎 乙1680

川邊副券

頭獎貳萬元 閏月初九日在上海開獎

十五個大獎的河南正券

閏五月十一日開獎

撮要聞

◉大事更動中之各省省長

▲直隸高凌霨王繼……湖北湯薌銘將繼劉……河南有王毓芝繼張說……張紹曾不敢往陝……閩人竭力運動薩鎮冰長閩……魯人對王瑚迎拒不一

二十四日京訊云。公府消息。直隸省長高凌霨。雖已於前日去津。仍住河北市總路私宅。天津各界代表前往叅謁。概不接見。並無到任視事之意。昨已來電懇請辭職。同時曹吳亦來電請以直軍總司令王承斌氏爲直隸省長。中央爲擇人起見。自必照准。又湖北省長劉承恩。迭經該省國會議員。省議會議長。暨各團體代表懇請撤換。並請以湯薌銘繼任湖北省長。曹吳亦來電推薦。此兩項省長命令。業經決定。俟今日（二十四）提出國務會議通過後。今晚即可發表云。

國務院消息。於昨日（二十三日）上午九時。河南各團體代表靳象賢。周伯魯夏秉五。韋品方。黃炳炎。王睿堉。郭滸華。苗果甫。閻蔭甫等。赴院請謁顏揆。由陳秘書代爲延見。各代表謂此來。係代表三千萬豫人之公意。對於省長張鳳台之種種失政。輿論極爲不滿。請政府俯從民意。早日撤換。遺缺豫籍之聲望學識較著宏當省者。出膺斯席。以脫豫人於水火。末復對於本省裁兵廢督及軍隊防地。均有所陳述。陳允轉達後。政府與保定接洽。結果擬畀之王毓芝。所遺直魯豫巡閱使署秘書長一職。則擬以夏壽田接充。並經前日閣議通過。惟因馮玉祥方面。事前尚未徵求同意。昨日始由京保雙方電商馮氏。一俟覆電到京。此項明令。即可發表云。

張紹曾長陝明令。早經發表。惟聞張氏以國是未定。不願出膺艱寄。昨有養電到京。呈請收回成命。其原文如下。（銜略）近閱公報。見有特任張紹曾爲陝西省長之命令。捧讀之下。曷勝惶悚。竊維法統雖已重張。而人心尚未底定。倘因輕動疆吏。致誤會叢生。國是前途。反滋疑惑。況劉省長治陝有日。未便驟更。即或治分軍民。力圖綏靖。則省長一職。亦宜以儲賢能。俾資治理。敢祈俯鑒愚誠。收回成命。不勝屏營待命之至。張紹曾叩養。

日來旅京閩人。向府院兩方要求簡放薩鎮冰爲福建省長。日前福建各縣聯合會。亦推舉代表。林瑞鼎楊慶霖張其崇黃思祥林迴華等五人。即日往謁黎顏。面陳一切。昨日上午十時。五代表到國務院。已晤及顏總理。首即申述來意。顏謂薩公長閩不特爲貴省人所一致推荐。即府院亦極表贊同。但薩總長是否肯回福州就職。諸君不能不先向本人接洽。各代表謂薩公素來熱心桑梓。又極服從中央命令。果政府加以任命。某等又以鄉誼迫之。定不至固辭。某等但望總理俯從閩人之請。即予任命云云。顏首肯。謂當於明日（二十四日）提出閣議。各代表即興辭而退。

昨日（二十三日）上午有山東省議員李潤紳。杜應斗。張棟銘。李鴻潤。于元芳等。爲歡迎王瑚。特赴院請見顏揆。當派陳秘書代見。該議員等當即陳述歡迎王瑚早日到任之意。幷懇政府去電敦促。陳秘書已允轉達總理。但聞當局因魯人對於王瑚。迎拒不一。頗難處置云。

◉農部裁併附屬機關

▲存在者二十二處

農商部大裁員各情。已記前報。玆聞該部張總長。對於駢枝機關之裁併。除於日前已飭各主管司。提出意見。以憑核辦外。昨（二十三）復在部召集各參司。開裁併機關大會議。結果存在者二十二處。裁撤者四處。歸併者四處。改爲獨立者三處。暫緩裁撤者兩處。玆分誌如下。（甲）存在機關。（一）地質調查所。（二）觀測所。（三）中央農事試驗場。（四）第一林業試驗場。（五）第二林業試驗場。（六）第三林業試驗場。（七）第一棉業試驗場。（八）第二棉業試驗場。（九）第三棉業試驗場。（十）第四棉業試驗場。（十一）第一糖業試驗場。（十二）茶業試驗場。（十三）工業試驗場。（十四）權度製造所。（十五）權度檢定所。（十六）商品陳列所。（十七）勸業場事務所。（十八）定海漁業技術傳習所。（十九）海州漁業技術傳習所。（二十）第一種牧畜試驗場。（二十一）第二種牧畜試驗場。（二十二）第三種牧畜試驗場。（乙）裁撤機關。（一）吉林森林局。（二）黑龍江採金局。（三）吉林採金局。（四）黑龍江森林局。（丙）歸併機關。（一）南苑農場。（二）農林傳習所。歸併中央農事試驗場接收。（三）糖業改良委員會。歸併農林司辦理。（四）官產處。歸併墾務科辦理。（丁）改爲獨立機關。（一）編輯處。（二）棉業處。（三）林務研究所。（戊）暫緩裁撤機關。（一）有獎實業券局。（二）糧食調查會。以上五項。關於第四項者。爲研究學術之機關。既不能裁撤。又無所附屬。故改爲獨立。關於第五項者。因債券局係營業性質。糧食調查會係三部會同設立者。非俟業務終了。及各部同意後。一時斷難即撤云。

◉京聞誌要

▲外交團覲見總統　駐京外交團。於二十三日上午十時覲賀黎總統。當由大禮官黃開文偕同各使。在居仁堂分三班接見。十二時開茶話會。全體閣員作陪。其覲見銜名單如次。十點鐘見第一班。葡萄牙國（領袖）公使符禮德。參贊沙嘉士。日本公使小幡酉吉。書記官西田畊一。瑞典國公使柏古通。荷蘭國公使歐登科。參贊多士林。瑞威國公使米賽勒。比利時國公使艾維滋。英國公使請假。克來佛代表。參贊柴克滿。十一點見第二班。丹麥國公使歐森。巴西國公使那林。西班牙國公使德斯芬德斯。參贊多默斯。美利堅公使許滿。參贊貝克。德意志國公使博鄴。參贊高敖古。法蘭西國公使傅樂游。參贊韓德衛。十二點鐘見第三班。意大利代辦公使瞿格迪。正使畢沙。墨西哥國代辦公使胡爾達。參贊克禮索福。古巴國代辦公使散滋。

▲將舉行改訂官制會議　據政府方面消息。中央決定舉行改訂官制會議。電各省派員來京與會。並聞黃陂與顏署揆業經迭次磋商。其改訂方針。（一）文職。決從實行兩級官制。（撤廢道尹）爲入手。司法應完全獨立。各縣一律增設地方初級廳。軍隊則直轄陸軍部。不受行政官之操縱。擴充縣知事之職權。（二）武職。廢督之時。同時廢棄各區鎮守使另設臨時勦匪司令。維持地面。並聞中央主張裁兵之後。仍恢復清鄉保甲制。如爲警察地面之協助。保護地方治安。以上種種制。均待官制會議討論表決。方能再提閣議。但製定官制。爲立法院之職權。現在國會尚未能正式開集。惟有從權辦理。議決之後。即先實行。將來再提交國會追認云。

▲派員調停粵贛戰爭　前日旅京贛人文羣等赴府院要求停戰各節。業誌前報。頃聞政府亦深以爲然。故於昨日（二十三）派定徐元誥。歐陽武。陳守箴等三人爲調停專使。即日前往贛州。謁見李烈鈞。請其先行停戰。再磋商解決贛事辦法。至援贛總司令蔡成勛氏。前已有令命其節制江西各軍。蔡氏以身係客官。不便兼攝。來電懇辭。惟昨日又來一電。自謂迫於贛人之請。已允就職云。

▲曹陸交法庭之指令　曹汝霖陸宗輿兩人京宅。於星期日經軍警監視後。外間所傳案由。言人人殊。玆聞黃陂日前密呈公府之呈由。爲呈請將經手參戰借款之曹汝霖陸宗輿二員。交京師地方檢察廳依法辦理由。昨日業奉大總統第二二四七號指令云。呈悉。曹汝霖陸宗輿均着交法庭。依法辦理此令。副署者係國務總理顏惠慶。財政總長董康。司法總長王寵惠。並聞兩家家族。已於令下前一日恢復自由云。

▲額外債票整理法　日前天津銀行公會致電政府。請照該全國銀行公會聯合會之決議。維持公債信用。聞財部甚爲注意。業已擬具議案。提交國務會議。玆特照錄於下。案查本部抵押三四年公債及整理金融公債額外債票。計共四百三十五萬七千五百九十元。除列入此次償還短債案內。計可收回百分之五二。九二外。其餘剩之額外債票。曾經本部擬具善後辦法。呈准照辦。嗣因償還案內道勝銀行暨威克斯廠借款。不領受領八厘債券。騰出二百餘萬元。復經本部呈准悉數撥作收回前項額外債票之用各在案。惟查外債方面。因增加參戰借款展期利息。並匯業金城兩行代借華北銀行法金。暨勸業匯業銀行代借日金各款。致預計可騰出之債券。祇餘一百三十二萬餘元。除照國務會議議決已撥司法部債券五十萬元。抵撥法院經費外。僅剩債券八十二萬餘元。以之收回前項額外債票。已屬不敷。且各受押債權人。亦不願再受領該項債券。紛紛函呈另行設法補救前來。本部再四思維。惟有將該項餘剩之額外債票。商由總稅務司承認爲特種債券。應付本息。仍在總稅務司經管三四年公債基金項下撥付。如此辦理。債務既可清理。而本息亦屬有着。玆特擬具整理額外債票辦法十二條。提候公決云。

◉奉直善後協商與京奉交通

▲張作霖稱病不赴錦……王占元等聞已回京……京奉交通即可恢復原狀

連日關於直奉和約。紛傳不一。玆據天津電訊。謂直奉停戰條約。僅規定奉軍撤退日期。並未有其他條件。外間所傳條件。俱不確。又聞張作霖將要求使唐文高復職。然後交還所扣留之火車云。

又訊直軍因奉軍已遵照停戰條約。完全撤退出關。亦由防線退後。二十二日。並抽調五千人。（閱係第三師一旅）回河南其餘軍隊。將以山海關爲集中地云。

關於直奉善後事件。中央曾於二十二日密電王占元宋小濂二氏。囑令以錦州爲會議地點。邀約張作霖親至該地。開誠面商。以期早日解決。乃據昨晨續得消息。聞張因病不能赴錦與會。王宋二氏有已於二十三日早。由山海關乘車同回京之說。玆錄王宋漾日致政府之兩電。分錄於下。（一）（銜略）接養電。轉奉大總統諭敬悉。當先赴錦。約張上將軍孫督軍等。商洽辦理。特先奉復。乞轉呈。王占元宋小濂叩漾。（二）（銜略）奉養日二電敬悉。頃孫督軍烈臣來電。張上將軍因病暑眩暈。不能來錦會晤。占元等即於本早五時由關回京。除容到京面陳。占元小濂同叩漾。但又有與此相反之一消息。王占元宋小濂忽接孫烈臣電約。到奉面晤張作霖。故不能即時返京。玆錄王宋二氏報告電文如下。北京大總統國務院鈞鑒。參陸辦公處鑒。馬電發後。以任務完畢。正擬回京復命。忽接孫督烈臣電開。弟甫到錦。接得張雨亭來電。亟擬與諸公晤談。如能屈駕奉垣。至爲感盼。雨帥並擬來綏錦。閱看軍隊。將欲起身。台端如能稍候。俟雨帥到綏錦。亦可會晤。敬候電覆。以便轉報等語。應否就會晤之處。乞電示遵。王占元宋小濂叩馬二。

京奉路交通。仍未恢復原狀。英公使因資本關係。業已照會外部。略謂京奉路收入及該路車輛產業。均已作爲本國借欵之擔保品。張作霖所佔之一段鐵路。其收入並未交付滙豐銀行。今與貴政府約。現在或將來如有違背合同之處。其責任應由貴政府負擔云云。聞政府關於上項照會。除依允負責外。並函咨使團。謂京奉路上戰事。業由政府竭力制止。京奉交通。即可恢復。三月以前之原狀云。又據天津特訊云。閱關內京奉路各站。現又開始向本津京奉鐵路局解欵。又聞山海關奉天間之鐵路。一星期內。如無其他變故。亦有恢復交通之望云云。

◉蔡成勛之通電

▲援贛軍隊固守原防……望謝速來共圖解決……南軍不得再行前進……否則仍不免兵戎相見

各報館均鑒。年來苦兵爭久矣。民生憔悴。物力凋殘。赤子何辜。遭此荼毒。直北之烽烟甫靖。贛南之鼙鼓又驚。戰禍相尋。幾無寧息。等是同胞。並非異族。有何不解之仇隙。竟至骨肉以相殘。昨奉大總統停戰命令。軫念民艱。言詞愷惻。讀之有不潸然淚下者。非人情矣。今南軍倡言北伐。取道贛疆。略地爭城。殃民以逞。百姓重罹水火。慘狀所不忍言。試問干戈相尋之原因。實覺無詞以自解。如謂護法問題。而黃陂還都。國會恢復。舉數年之爭執。已一旦而貫通。南北既表同情。彼此應無隔閡。乃於和平之導線。猶復戎馬以相持。謬誤相仍。何所取義。爲因地盤問題。生存競爭。對外則竟至於權利之念。應推所望於豪傑。況軍民兩長。相率去職。對地對人。毫無藉口之處。於此而圖休養。正苦不遑。詎可再見兵戎。重殘元氣。成勛奉命援贛。率師南來。正因贛禍日亟。深恐地方糜爛。本保境衛民之義。盡爲國効命之心。抵贛以來。目覩瘡痍。重啓戰禍。但有渴望和平之心。天日爲昭。神人共鑒。今者統一之規模已揭。和平之障礙悉除。人懷厭亂之心。天有悔禍之意。亟應趨向大同。共圖民治。若再延長戰事。是謂不祥。謝省長遠涵秉節鄉邦。誼關桑梓。亟盼軺車速來。共圖戡亂。現在成勛嚴陣以待。固守原防。靜候定有解決辦法。即當統率援贛各軍。退出贛境。以示上遵元首和平之旨。下慰贛人望治之心。彼南軍亦應共體斯旨。不得跃踞贛境。再稱兵端。倘仍任意進犯。即屬甘爲戎首。自當合力追逐。以謝贛人。成勛爲息事寧人起見。謹佈悃忱。維希亮察。蔡成勛漾印。

◉西報紀廣州戰事之經過

▲陳部之弄兵……陳軍之搶劫……海軍助孫之激戰

大陸報十八日廣州通信云。此次陳炯明部下。襲攻孫文。實突如其來。先是星期五晨三句鐘。葉舉之兵二萬五千人。開槍攻城。雙方戰數小時。葉勝佔城。因孫之兵均在江西北伐。故攻之甚易。葉兵入城。即圍總統府。至天明孫假扮在槍林彈雨中逃出。暨孫氏中某巡艦。幸衛兵二百人。均忠於孫。孫始得脫。衛兵殉命者甚衆。伍廷芳初不知亂。正在好睡。其僕某。聞槍聲先逃。復又折回報告惡耗。伍老急起推窗一望。省公署之四周皆是兵。無處可逃。其時孫之英文秘書陳友仁在署。與伍同居。二人候三小時。始見一汽車上掛日旗來署。車中一官員報告。已設法許伍陳逃亡。於是相隨上車出署。今匿友人家。再孫文之子市長孫科。及伍之子朝樞。均已逃脫。偏孫之夫人。初不逃。天明時曾向變兵演說。告以速悔罪。勿再對孫文詐叛。應即停戰。衆兵勢洶洶。不聽孫夫人之言。幸有衛兵隨從。夫人無恙。惟衛兵因保護夫人。都有死者。星期五晨。廣州與沙面均不許外人入內。城中要道及河岸皆駐陳兵。造幣廠兵工廠各官署及市長署。無有不被封者。公文悉被兵奪去。同時陳部下紛紛出示。公布變局之宗旨。希望可以早日促進南北之統一。該公布由粵軍六十六軍官署名。但孫文並無下野之意。彼在某艦上宣言。（由陳友仁公布）彼已調北伐軍歸。以與陳之叛詐戰。孫認此次之政變。爲最大之叛逆。次日下午。孫之兵艦開砲攻城。該艦自沙面開進。去沙面祇一百碼。岸上西人可望見水兵之開砲。當大砲開發時。其聲如雷。岸上兵即回擊。雙方死傷甚少。當時江中有美艦一艘。英砲艦數艘。亂發後。外人之屋。紛紛舉國旗以自衛。華人亦都舉外國旗。甚致有一屋懸旗三四面者。孫之兵艦發砲後。沿廣州岸駛行。仍發砲不已。長堤之屋。受損者不少。兵與民人死者數人。教會書局與慎昌行之屋均中彈。外人復見該船遠行。始各放心。再在發砲時。江中艤花船與民船。均大恐惶。有中流彈者。各船紛紛逃避。一時擁擠萬分。查長堤一帶。泊船最多。次日城中謠傳不一。或云白雲山有戰事。或云芙砲台開戰。各家紛紛閉門。下午五時又有一灰色軍艦駛越沙面。又向廣州開砲。時天忽大雨。雷電交作。在岸上觀戰者。衣被雨濕透。一時不能辨別孰爲雷聲與砲聲。因此雙方不停戰而停戰矣。今陳雖顯然袒北方。但此間人民大半仍袒孫。又以工人爲前線。孫之對待若輩。素主公道者。一班人以爲孫文實一愛國志士。近數年中爲中國之改良。與國會之恢復。經營實勤云。

◉湘局又有變化

▲趙恒惕忽表辭意……遣使歡迎譚延闓回任省長……其原因一爲北方不能完全諒解……一爲內部之收束困難

二十一日長沙通信云。湘省長兼總司令趙恒惕。昨忽在總司令部召集軍政界各要人。表示辭意。謂時局變化。湘省環境惡劣。自治事業。將不免受其影響。處此時期。斷非駑鈍如恒惕者所能維持現局於不墜。恒惕亦斷不忍使三千萬人苦力經營之自治事業。自我而斷送之。故決意退避賢路。請即公推繼任之人。以維湘局等語。旋以各要人對此。皆不過爲照例之挽留。遂又繼續發言。謂譚前省長物望素孚。軍民愛戴。鄙意擬即敦迎回湘。主持湘局。幸各界一致敦促。以造福桑梓云云。衆又先後照例挽留數語而退。散會之後。趙即致譚氏一電。勸其南旋。語意極爲誠懇。又一面特派前任財政廳長楊丙。代表赴滬。極力歡迎。楊已定於今日（二十一）首途。趙氏並擬派人繼往。以期譚之必至。至趙之突然出此。據聞有兩大原因。（一）趙自繼譚以後。名雖宣布自治。實則於南於北。皆有一種之結合。兩年以來。此騎牆式之政策。曾未稍變。時至今日。聯省自治之說。再不能揭此旗幟。以與各方周旋。且因其兩面結合之故。殊不能使北方完全信任。既不能自毀其自治之招牌。而投降於統一之旗下。則唯有走之一法。（二）湘省內部。擁譚者多。而內部諸問題。如陳嘉祐所部之收束。（陳高揭北伐軍旗幟。於粵軍再攻贛州之役。曾加入戰線。如贛局一旦平定。即應爲謀收束之方。陳趙感情。既甚惡劣。陳部必不肯就其範圍。）第一師第四旅之改編。（此問題以鄒序彬不肯即時移交。唐榮陽又不願以混成旅變爲步兵旅。故至今未能解決。）皆非趙之能力。所能令其就緒。有此兩大原因。其去志遂決。但不卜敝屣內務總長之譚延闓。可願再爲馮婦否也。

◉高盧在延吉擊斃

▲東省當局將擁廣張宗昌

十九日哈埠通信云。前此擾亂東路之高士儐盧永貴自退出綏芬後。即南竄東寧縣。李奉包圍。思據而有之。勢極因險。時東路剿匪司令張宗昌。業已返哈。聞警後重復東下。高盧等不支。遂繞道俄境竄入延吉。大吏聞之甚嚴。今有生擒其一者。賞洋一萬五千元。擊死而有確據者。賞洋一萬元。而延吉鎮署知其逃入境內。即嚴檄所屬協緝。於十二日鄭營長所部。與之相值。當將高士儐盧永貴高俊峯崔北方宋玉林馬祥等各首領。一律擊斃。其餘部下。或撫或逃。三省當局。以此事肅清。張氏之功獨多。故擬增設綏寧鎮守使一缺。以張宗昌爲鎮守使。常駐綏芬。專任東路綏芬東寧寶安一帶剿匪。及保護鐵路林場之任。以酬其勞。惟張氏頗不欲就。未識何故。但高盧之患。可云剷除矣。

◉廢督裁兵聲中之皖省

▲學生電請廢督裁兵　安徽學生聯合會。致北京院部。暨各報館各同鄉六十縣各公團電云。慨自武人擁兵。怙惡私門。連年民瘁國危。幾爲不可終日。國人創鉅痛深。益知非廢督不能裁兵。非裁兵不能救亡。對督軍制。暨巡閱使軍務幫辦鎮守使等職。久已根本否認其存在。全國輿論。同一主張。近浙督既自動廢除。贛督亦奉令裁撤。皖本腹地。並非邊防要塞。本無駐紮重兵之理由。亦無設置督軍幫辦鎮守使等駢枝軍職之必要。況軍費浩繁。財政已瀕破產。搜括日亟。譁變時聞。地方忍痛負擔。猶不免於糜爛之慘刦。而軍閥侵尅自飽。封殖自肥。不戢自焚。亦將與吾民同深僧亡之痛。本會爰本全國厭兵心理。特進此極忠實之呼號。敦請政府暨軍事當道。速照浙贛先例。廢除督軍幫辦鎮守使各職。並將新舊兩軍。一律負責裁汰至最低限度。爲皖人稍留此一線未絕之生機。萬一當道仍貪權擁衆。終無覺悟。皖人救死旡窮。惟有竭盡知能。與合各界以求最後之根本解決。事關全省民命。願吾父老兄弟諸姑姊妹共同奮起。積極進行。臨電屏營。佇候明教。安徽全省學生聯合總會叩。

▲公團電請澈查兵變　安徽各公團。對於壽縣兵變一案。憤激異常。昨開聯席會議後。即電北京院部云。駐壽新安武軍。效夜譁變。燒搶一晝夜。全城糜爛。該軍平時刼麥勒捐。販烟包賭。人民已不堪命。今更竭澤而漁。歸於一燼。吸督縱兵殃民。定遠正陽之變。一無懲辦。坐令禍至此極。應請迅派大員蒞皖。澈查嚴懲。實行廢督裁兵。並懇諸鄉老。就近再懇政府。不達目的不止云云。尚有致各處同鄉暨張督兩電同上。

◉北大學生軍之夏季大操演

▲他日打倒軍閥之準備

國聞通信社北京通信云。在奉直戰爭期間。京中各校曾組織保衛團。後因戰事結局。各校保衛團解組。獨北大校長蔡元培在該校提倡組織學生軍。令學生志願加入者簽名。暫定名額三十餘人。不及兩日。名額已滿。後至者皆歎晚。

以百三十餘人成一隊。又分爲六小排。其教練與組織如軍隊然。每晨六至七鐘。操練一小時。服裝類灑服。極其整齊。當初組成時。該校教員沈士遠在操場演說中有云。我們今日組成學生軍。即爲他日打倒軍閥之預備。後蔡元培氏演說中亦有諸君須知要打倒軍閥。必須加入軍閥云。

二十二日爲該學生軍將放暑假以前之末次大操演。六時三刻。隊伍已持槍。齊集該校第一院大操場。至七時蔡元培氏同蔣百里譚熙鴻等到場閱操。蔡氏身著學生制服。除蔣氏外。餘人皆着短服。蔡氏登壇各隊皆行軍禮。蔡以軍旗授與隊長。兩方禮畢。學生軍即操演隊形各種變化。操畢。蔡氏演說云。諸君須重精神。無務形式。近來青年。每易誤會。遇事務求人知。藉此以出風頭。諸君對於操練。總宜存心。求得實益云。言畢。即介紹蔣百里氏演說。蔣氏云。諸君操演。僅月餘耳。其成績在普通軍人中。當學半年。以此足証諸君智識發達。但推諸君有此成績之源。又由於單人教練之效果。大凡一種組織。不外兩種方式。一種由上而下。如專制時之君主。此則不適今日潮流。一種由下而上。如諸君今日操演之大隊。若不由最初單人教練完善。則萬無今日之整齊可言。鄙人離開軍隊已有八年。今日與諸君討論軍事學。心中非常喜歡。還有一層。欲說出以供諸君之參考者。即被指麾者操演時。用力須不離開重心一原則。如開步走時。其用力之重心在兩腿而不在脚尖之類是也。指麾者如各排長。須富注意選擇本排之位置。務使在進行或在靜止時。有序不亂。諸君當不忘蔡先生所言。既學則須求得實益。要知今日軍閥之專橫。皆由一班人民無軍事知識。不能起而制服軍閥之故。如果人民均有普通之軍事知識。則今日之軍閥。決不至於橫暴至於此極云。演說畢。乃攝影而散。時已七時餘矣。

南京快信

◎軍署一等副官陳廷讓。前日赴泰縣歡迎韓國鈞。昨已返寧。晉見軍民兩長。呈述韓氏已辭新命。未允來寧。

◎南京各界聯合會會長徐瀛等電致北京江蘇同鄉。主留韓國鈞長蘇。以達蘇人治蘇之目的。

◎北京楊震福。電致省議會。主張廢督必須先行裁兵。裁兵必先振興實業。設立工廠。以資容納。否則地方增多散兵。易於爲患。

◎財部奉大總統令。飭令財政廳。將民國五年以前所未有之苛細雜捐。一律裁撤。以免重累人民。

◎警務王處長。以紗業公所業經允許機工加價。應宜各安生業。特出示嚴行禁止再有擾亂情事。

◎蘇州關監督楊士晟昨日來寧。晉見軍民兩長。

◎財政廳嚴廳長。昨日晉見王省長。磋商六月份軍政警學各費事宜。

◎縣知事左述杕。稟知王省長。奉徐州陳鎮守使委充軍事諮議。

◎下關白十字會會員張松堂。呈請王省長。轉飭警察廳。取締妓院不得容納幼女爲娼。有背人道。

◎二十四日夜南京已得透雨。足敷插禾之用。民心大慰。

杭州快信

◎浙江軍務善後處督辦。訓令各縣知事云。查本省自宣告戒嚴以來。地方情形。尙稱安謐。現因防務關係。猶未能宣告解嚴。所有全省戒嚴總司令官一職。仍由本督辦兼任。各屬戒嚴司令官。亦均仍其舊。除分行外。合亟令仰該知事知照。

◎浙江軍務善後處。附設軍務廳。各科科員。及書記官。昨已由盧督辦下令委任。約有六十餘員。所有前軍署諮議。概不加委。以省手續。並由第二科通告各科云。本處現已改組。所有前充各處課司事錄事。仍派在現編各科。照舊服務。並支原薪。經呈明督座批准照辦。希即查照。

◎沈省長以天時炎熱。最易發生疫癘。昨令所屬將在監在押人犯。大加清厘。其情罪本輕。及因事待質者。立予訊明保釋。不得稍有羈延。

◎財政部令浙財政廳。凡經征稅欵人員。暨各機關會計。務須遵章一律照繳保證金。

◎財政陳廳長通飭各縣催造十年下忙期內征解地丁抵補金租課各欵應造忙冊。及全年田賦報告冊表。

◎一師教職員。昨開會。對馬校長辭職。均主挽留。

◎教廳第一科左科長辭職。經朱代廳長挽留。業將辭意打銷。第二科張科長。第三科沈科長。因去志甚堅。已物色繼任人物。不日即可發表。

◎龍泉教育會農會函致省議會。請查辦曾知事。

◎省立第三師校。於二十四日提前放假。

◎省署昨委姚春魁赴樂清會算交代。

◎甬商朱鞠庭集資在杭組織牙粉公司。本月內即可開幕。

各縣消息

◉南京◉

○瓊崖旅甯同學會消息　瓊崖旅甯同學會。本月二十三日開全體選舉大會。並歡迎新同鄉林憲儒。及歡送本屆畢業會員諸君。首由幹事王白天宣布開會理由。次符奕賢致歡迎詞及歡送詞。後新同鄉及畢業同學一一答詞。語多互相勉勵。後投票選舉。結果幹事馮良輔。符奕賢。編輯王白天。文牘韓壽愷。蘇家雲。財政張家富當選。後聚餐。散會已六時矣。

○校地得借用廟宇之呈批　江蘇義務教育期成會。爲請校地得借用廟宇呈省長文云。呈爲議決校地得借用廟宇案。請令廳飭縣查照辦理。仰祈鑒核事。竊本會於五月二十七日開臨時大會。由會員提議。校地得借用廟宇案。當經到會會員詳加討論。僉以現值推行義務教育之時。需用校舍甚多。如一律建築。公家無此財力。暫時借用廟宇。多數認爲可行。當經到會會員。一致議決。陳請省長令廳飭縣查照辦理。理合檢同原議案。備文呈請鑒核施行。（附校地得借用廟宇原議案）所謂義務教育云者。凡隸中華民國國籍之人民。都負有此種責任。並不因宗教不同。即可顯然歧異。在民國元二年時。各邑耕廟興學。頗有多處。於理並無不合。祇以少數人操之過當。致生周折。官廳爲息紛起見。概予出示保護。自此以後。學校欲假用廟宇。遂覺爲難。已辦者停辦。未辦者更末由擴充。前途大受影響。現值籌辦義務教育。需用校舍。比前十倍

●辦京除院產成用公產外。倘得借用廟宇。於經費內
辦之區。既不無障礙。而僧道一流。亦不致假借數百
年之險。並國民應盡之責而放棄之。請由大會議決。
呈請省署飭知各縣查照施行。(附批)來牘閱悉。查廟
宇爲寺廟財產之一。管理之權。法令屬之住持。但教
育爲國家之命脈。有教無類。人同此心。僧道猶是國
民。既受國家法律之保護。自應盡國民一部分之義務
。佛法廣大。身猶可捨。更何有於敵身之屋。古人可
以捨宅爲寺。即今人何不可因寺以設校。現在實施義
務教育。各縣正苦校舍缺乏。據呈前情。于無可展布
之中。爲利用公物之計。且借用手續。無戾於法。實
爽諸情。審慎周妥。良堪欽佩。應候令行教育廳轉令
各縣遵照辦理。希即知照。

◉蘇州◉

○縣署審查預算　吳縣公署以十一年度縣地方費預算。前經行政會議公決。先從審查入手。當經推定審查員。由縣訂於二十三號邀集開成立會等情。業誌本報。前日爲開會之期。上午十時許。所有農商教育三法團。以及市鄉董事公會。暨縣市鄉兩田業會推出之審查員。蔣季和孔康候貝哉安宋積成錢梓楚等共三十餘人。均先後蒞止。缺席者祇二三人。遂即開始審查。決定宗旨。以量入爲出。就款辦事。不溢出預算範圍爲準。惟因欵目甚多。盡一日之功。尙未能告竣。由縣署供應午餐。至四時半始散會。約定二十五號。繼續開會。俟審查完畢。再開大會公決。聞此次結果。警察偵緝兩項經費。總屬勉强。非另行設法不可云。

○閶門內之刦案　閶門城內天庫前電報局。東間壁王業巨商楊子英家。於二十三日早晨六句鐘左右。適僱人出外購物之際。突來短衣盜匪三人。闖至內室。手出利刃。威嚇楊母及子不許聲張。(楊子英現經商甘肅)以繩索將楊母及子之四肢牢縛。並用棉花塞口。致呼吸不靈。頗有性命之憂。幸旋有倒便桶夫進內。見之急忙將棉花取出。解去繩索。立即鳴警。並報告該管北區第三分駐所。再電知偵探隊警察廳各城門警區。移時偵探隊長潘國俊帶同探員多名。趕至踏勘之後。始四出兜緝。事後調查損失金銀飾物約一千五百餘元之鉅。現正踩緝云。

◉蕪湖◉

○職業教育之曙光　蕪湖東門外安徽公立職業學校。開辦迄今。不過一年。而校務已非常發達。鐵木二工廠之設備。亦日臻完全。營業方面。亦日見佳象。現在該廠出品。已不下數十種。頗受各界歡迎。上月間曾包修素日行駛蕪爲縣之德昌小輪一艘。因該輪機器均已損壞。完全由該校工廠重新代爲製造。刻已完工。試行時。成績甚佳。此亦足爲吾國職業教育前途慶也。

◉揚州◉

○韓紫石未允就任　韓紫石長蘇之消息。前傳已辭謝。茲悉韓氏尙在海安珂理。至於出任與否。仍在躊躇之中。昨有電致揚州丁運使。謂吾既不就。何必長蘇。已電京辭謝云云。觀此則韓並無出山之意也。

○鄉民反對開墾閘事　江蘇省立蠶桑模範場。前曾將毘連場址東南荒地一方。擴充苗圃。對於荒地上之墳塚(約二百數十具)亦由該場保存。業經開墾種植桑苗。乃臨近該處之新莊民人吳廷樑等。出爲反對。始則阻撓。繼即牧放牛羊作踐。已栽之桑苗。被摧殘者達數萬株。桑樹亦被伐去一千三百餘株。經該場函請縣署。拘吳廷樑。及卜世章。常德隆。蔣玉林等訊辦。其附和與等之人。遂糾衆婦孺七八百人。以該場開掘毀坟墓之名詞。捨集粘背。於昨日(念三)下午闖至縣署呼籲。環求釋放被拘之四人。勢其洶洶。縣署雖有警隊。實難阻擋。維時收發處誠恐變生意外。卽將大堂之屏門緊閉。鄉民見此更形喧嚷。因而彈壓無傷鄉婦兩人。江知事目擊情形。遂傳諭該民等允爲和平辦理。始陸續散去。尙不知如何了結也。

○知事令平米價　江知事以近來米價步漲。人心恐慌。推厥原因。率爲奸商屯積居奇所致。自非平價不可。昨(念三)函商會。令集米商妥籌救濟方法。不得任意高抬。並將逐日米價呈報備查。藉維民食。

◉清江◉

○省立九中風潮　淮安省立第九中學學生。近忽發布宣言。(用自治會名義)列舉教務主任張嘉行(顧言)罪狀。如(一)徇庇罪大惡極之舊教員。(二)奴使無資格之新教員。(三)任意變更學科。(四)濫賭釀成火患。(五)挾妓遊船。(六)不明新制。(七)不諳科學。(八)任意提前放假。一面電陳省長。教育廳。省議會。請將校長鄒楫及張主任撤換。此時鄒氏方赴南通爲張謇稱觴。張氏受此打擊。亦卽離校晉省。祀覺原因。外間盛傳因試驗英文。檢查夾帶。某求範圍而起。未知確否。

○取締醫生之反響　清江警局奉到內務部頒行取締醫生規則。當即布告遵照。浦地各醫生。因滬甯通鎮等埠同業。紛紛起而反對。此間同業。如一盤散沙。毫無組織。爰有劉某。方某等。擬於日內。邀集同業。先創公會。以資團結。再行與上述各同業聯合反對云。

◉鎭江◉

○道警隊保護河工　昨報記淮揚道尹胡海帆。派隊助剿土匪事。茲經調查眞相。得畧如次。善後工員時紹武。奉王叔相總辦委任。修理雙金閘下之鉗口壩。以大王廟爲辦事處。前晚槍聲大作。偵知爲隔岸土匪。行將渡刦。幸渡夫未允。然槍彈如雨。異常危險。時委回浦。向王請辭。王以河工關係重大。未便中止。向胡道尹商借道警備隊二十名。前往保護。以重河工云。

○查獲大批川土　本月二十四日午後五時。太古下水輪船。由漢抵鎭。下碇江心。維時鎭江海關洋扦手等。登輪搜查。當在貨艙中查出藥材十五包。每包內裝有川土十五件。(每件約重一斤)共計二百餘斤。遂將藥材包柔數用划船載至關前。一併舁入驗貨廠。由理船廳洋員等。飭各水手將藥包逐一拆開。並將川土提出。封存關署。稟明稅務司。轉電總稅務司。請示辦理。聞販土之人。已不知去向矣。

○義賑會已撤銷　鎭揚水災義振會。由馮紳夢華承認。附設南馬路商會內。刻已結束。撤回滬上。嗣後關於振務一切事宜。槪歸滬會接洽云。

○銀拆日見減跌　鎭地錢市銀拆。前已抬高。目下絲繭已畢。無需欵項。銀拆因之減跌。現已開至一錢五分。銀根頗爲鬆動云。

○交易所趕辦結束　鎭江雜糧油餅交易所。前經各股權公決解散。已紀本報。茲悉各清算員。現在趕辦結束。閱俟賬務理淸。即召集各股權人。核議攤派股本辦法云。

◉嘉興◉

○嘉惠施醫局之擴充　嘉興嘉惠施醫局。原爲臨時施醫局所改組。自去秋起。常期施診。並不間斷。惟內部酌爲縮小而已。今因夏令已屆。疫病流行。爰經醫藥學會濟生分會。開會議決。自陰曆閏五月十六日起。至八月十三日止。仿照往年辦法。大加擴充。施診送藥三個月。以利貧病。頃已由局遍請在城中西醫士。輪期任診。並將議決情形。呈縣備核。請示保護。

時評

◉名與實　(默庵)

昔之人行事。務求名副其實。今之人不然。名過其實者有之。名實相反者有之。有名無實者亦有之。一言以蔽之。但求名而實之如何。不問焉。

然設有一事。既遭人之反對。決非僅改其名可以欺飾耳目。使僅改其名而其名且與未改相同。遽以爲人民可欺。無虞反對。未免輕視吾民太過。

易朝三暮四爲朝四暮三。此狙公所以愚所畜之狙也。然吾民雖愚。何至與狙相等。奈何有嫌名詞之齷齪。而以類似狙公之手段以待吾民者哉。

上海喊厘洋行經理

放大合冊 三頌精拓本
頌鼎頌敦頌壺三種。篆法爲周金石文字之冠。此乃費屺懷張叔未等所藏器。字多且精。張叔未云。籀文結體。得斯三種。往來心目中。此外無他求矣。茲特放大精印。合爲一冊。末附釋文。尤便初學。每冊大洋二角八分
上海有正書局發行

■■■君之所需　於此求之　乃是眞國貨　保君不受愚　保君不受損　中華全國工商協會廣告部登載■■■

嬌妻美貌伊誰之功
夫人孰不有審美之觀念●審美有道乎●曰裝飾「雅」務使雅俗共賞●然則「人」亦猶然●今日全國之婦女莫不欲學上海之裝束●以表示文明與美感●因上海婦女之裝束●風雅宜人●卒得全國人之歡迎●現聞南洋婦女●亦欲改穿滬裝矣●可謂風行一時●貫滬裝之要品●惟有本廠之水浪裙邊●魚鱗邊●緞帶邊●珠邊●排鬚邊等●不下數十種●到處洋廣貨舖綢緞局等●均有出售●今又新出緞包鈕扣●尤爲滬上女界歡迎之品●如欲大宗批購●請向上海公共租界小沙渡路
勝德廠接洽

吾之所望於工廠主任者(三)　健
職員須雇專門人才　薪俸須採步加法
今日工廠之應興應革事宜。均賴職員爲之切實進行。非工廠主任一人之能力所及。所謂羣策羣力。乃克有濟。故雇用職員需有專門學識。若權宜之計。徒貪俸給之廉。雇用商店淘汰之友。則此等工廠。不失敗者幾希矣。欲圖工廠之永久存在。欲求出品之逐漸進步。惟有雇用專門家爲之助理。一切工業。漸謀進步。工廠漸圖完備。職員安心任事。則此項工廠。期之十年。無不超羣。則中華工業前途有厚望焉。願今日工廠之主任。注意及之也。

中華國貨 乾濕電池
價值低廉　品勝舶來
製造者　中華炭精電池製造廠啟

恒隆工廠
自製　雙童牌銅架鏡子　四輪牌機械皮帶
廠在閘北北梅園路
發行所英租界金隆街長餘里
沿途概免重征

衛生家 蜂蜜牌 加波叻衛生藥水皂 不可缺
上海中華興記香皂廠出品
農商部褒獎
無敵牌之出品
(一)各種牙粉(二)各種香粉(三)麝香生髮水(四)杏仁規那生髮油(五)麝香花露水(六)各式牙刷(七)各式絲襪(八)惠泉荷蘭水(九)各種果子露
總發行所　上海小西門外家庭工業社

振豐棉織廠
夏令適用出品　紅星牌汗衫
廠址在法租界巨籟達路
電話西一七八一號

愛美的「家庭」不可少
家庭間最需用之品●莫過於棉織物●棉織物分「禦寒」「保溫」「吸汗」三種●能具此三種能方者●除三角牌各種出品外●可選不出第二種了●所以爲家庭間不可少之物●如…浴衣…汗巾…浴鞋…背褡…鞋墊…等皆爲暑天講究衛生者必不可少呢●況且他底出品俱有「美」的作用●所以上等社會俱爲歡迎●出品中最受外人歡迎的●是國外如香港南洋等處現在亦設立了分公司好幾處呀●他的總公司在北四川路十六號半…就是三友實業社呀●顧愛國底同胞們●不要輕視了國貨呀●

達豐染織公司
首創著名機器染織工廠
仿造各種洋貨正頭　精染各色絲光紗線
批發所　中央四三五一
電話經理室　中央六二二一

開林股份有限公司　國貨雙斧牌油漆
農商部註冊　雙斧商標
本公司自民國四年設立工廠爲我國製造鉛粉白漆鉛丹及各種顏色油漆之先鋒八年增加資本組織股份有限公司呈准農商部註冊並准免重徵厘稅九年自建新式工廠推廣製造僅充供不應求　出品精良首屈一指銷路廣遠名震遐邇　請諸君認明雙斧商標庶不致誤　價目表及外埠經理處函索即寄　製造廠及總事務所上海閘北江灣路　電話北三一〇一　分銷處各省各埠五金號

夏令合用　絲褲帶
月娥牌緞帶邊電光邊珠邊寬緊帶汗衫屏飛艇牌中華葛錦地緞毛絨圍巾帽子汗衫緞包扣等二百餘種無論男女暑天緊用精美雅觀每根郵代價二角奉購贈精美月份牌一張
批發所英界天津路長鑫里
上海白利南路　中華工業廠　通信貿易部廣告

三星老牌　蚊烟香
各埠洋廣貨舖大藥房出售
中國化學工業社製造及發行

愛國染織廠　製造廠　徐家匯　發行所　法租界棠來街　電話　中央四三五六　出品　毛巾布疋等

粹成陽傘廠　製造廠　寗波江北岸洋船弄　發行所　上海石路豐泰號　商標　飛鴻牌　出品　綢布陽傘

華純織造廠　製造廠　閘北中華新路　電話　北二四五九　商標　寶塔金鷹牡丹等　出品　絲襪線襪紗襪

華成製罐廠　製造廠　英租界南成都路輔仁里　電話　西一一四〇　出品　精印五彩洋鐵　製造　各種罐盒

緯明染織廠　發行所　英租界南香粉弄　電話　中央三五六一　商標　金星七星牌等　出品　男女線襪各種布疋絲光線等

華通製藥社　發行所　杭州門富二橋　商標　嘉禾　出品　蚊蟲香美味素

利新襪機廠　製造廠　西門中華路三十二號　出品　製造各種襪機　特點　能代計畫設立襪廠事宜

自求鈕扣廠　製造廠　康腦脫路　電話　西二二六八　商標　多福牌　出品　螺甸鈕扣

三新染織廠　係潘君旭升爲經理專織鳳尾線呢嗶嘰蘇紗花紗線布等已經註冊已免重征

三羊牌之出品
(一)白如霜(二)梅花霜(三)荷蘭霜(四)萬年青牙粉(五)生髮香油(六)各種香粉
總發行所　上海新閘大通路　南洋家庭工藝社

中華陽傘
時當炎夏　嬌陽逼人　外出行走　請用
既可避除暑熱　又能提倡國貨

上海中華製巾廠
商部(第一發明)註冊(電力機織)
手帕　腿帶　(總發行所)
上海法界興聖街義生昌內　各地均有分銷

雄雞牌好毛巾
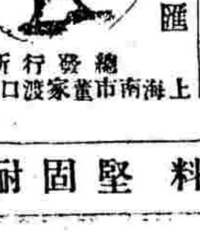
江蘇南匯經綸廠造
總發行所　上海南市董家渡口裕昌祥

搪磁器皿
三勝商標註册　仿造各種搪磁面盆火油爐飯鍋食籃杯碗壺桶燈罩等物價廉美各處均有出售請諸君購用之　鑄豐公司出品　發行所在法租界人和里內

百花粉紙鏡

金錫香粉紙廠製　電話北二一五八
抵制外貨　價廉
KING CHONG.
POWDER PAPER

治疫五滴水
治疫聖品　每瓶一角　每打一元
大馬路觀仁里口　粹華製藥廠謹啓

中國人提倡　中國　人丹
中法藥房總經理

■■■振華油漆　飛虎商標　以此塗料　堅固耐牢　一年四季　容易收燥　中華國貨　惟我首創■■■

商務

金融

◎滙兌 匯豐銀行封關帳市

◎國外貨幣 六月念五號

南錢莊與各國貨幣等匯價

英國馬克每個 實出洋五釐

俄國盧布每萬 實出洋…

千元新票每萬 實出…

五百元新票每萬 實出…

二百五十元新票 實出…

東莞國票每元 實出洋…

美洲貨幣每元 實出洋…

坎拿大金票每碼 實出洋…

荷蘭金盾每個 實出洋…

法國佛郎每個 實出洋…

新加坡票每元 實出洋…

香港紙幣每元 實出洋…

銀行大銀…

◎金市 六月二十五號

[illegible]

◎銀市 六月二十五號

[illegible]

◎錢市 六月二十五號

北市銀洋銅元小洋銀拆錢市 [illegible]

◎蘇州金市 六月念四號

◎蘇州錢市 六月念四號

◎外國股票 昨係禮拜銀行封關四兩股票無市

食品

◎滬南米市 南北兩市各種米價臚列於左 [illegible]

◎閘北米市 昨日閘北米市上下各行到貨…

◎無錫米麥 六月念五號

◎雜糧 六月二十五號 昨日雜糧公會同行做開各貨市價如左

◎糖市 六月念五號

◎現貨麵粉 六月念五號

◎油豆餅 豆油二百六十件 豆餅三千八百片 元豆二百念石

交易所市況

◎上海證券物品交易所比較市價表

◎上週大連油豆餅紅糧金票高低比較表

◎上週宷蒞堂一星期油豆餅市價漲落比較表

◎紗布交易所登賬價格報告表

棉紗市況

▲華商證券交易所 逢星期無市

▲上海物品交易所 逢星期無市

▲上海紗布交易所 逢星期無市

▲上海棉紗交易所 逢星期無市

▲上海麵粉交易所 逢星期無市

◎本廠斜紋

◎美國粗布

◎本廠紗 昨日各牌本紗現市行情如左

燃料市況

◎花衣 六月二十五號

◎煤油 各種煤油市價如左

船期

▲輪船進口報告 六月念五號(初一日)禮拜日進口

▲輪船出口日期

▲長江出口班

▲寧波出口班

▲通州揚州班 ▲定海石浦海門班 ▲定海石浦海門班 ▲汕港粵出口班 ▲煙台天津班 ▲崇海出口班 ▲福州出口班 ▲威海烟津班 ▲青島出口班 ▲大連出口班 ▲海參威出口班 ▲安東出口班 ▲漢口出口班 ▲香港小呂宋班 ▲美國舊金山班 ▲香港舊金山 ▲美洲溫哥武班 ▲波特蘭出口班 ▲西雅圖出口班 ▲英國倫敦班 ▲意奧出口班 ▲印度孟買班 ▲法國郵船班 ▲爪哇班出口 ▲各班國貨船

獨家經製 已創七年 冒名者多 務請注意

杏仁精

本公司延請西藥名家採辦上等杏仁以化學分析取其精液製成杏仁精專治傷風咳嗽氣喘等症功效卓著

發行七年 闢偽藥欺人生命 闢利冒名影射

◎總發行 上海南京路盆湯弄口大生公司

◎分發行 杭州清河坊巷後市街口大生公司

8883

風采動人 端賴良藥

美容雀斑藥水

此水善治面上雀斑酒刺每洗之後日久漸能消滅光滑並色油潤每瓶大洋六角外埠函購郵票亦可

癬癢除根新藥

疥癬癩瘡藥水 殺虫理濕 狐臭

◎總發行 上海南京路盆湯弄口大生公司

◎分發行 杭州清河坊巷口大生公司

持有上海華商證券交易所臨時股據各股東注意

逕啟者本所前發臨時股據凡未及掉換正式股據者均得援照換領新股票辦法一律照換業經登報通告在案現屆截止之期仍有少數臨時股據未經來所掉換茲為尊重股東權利起見特再展期至六月三十日務希在此期內迅持前項臨時股據來所掉換新股票以歸劃一倘再逾期臨時股據不能流通特此通告 甲713

上海華商證券交易所催換新股票通告

本所根據四月九日臨時股東會議決案每正式股據拾股換給新股票四股業經登報通告並於五月二日起開始掉換在案查股東諸君尚有未來掉換新股票者按照新章第十五條之規定六月以後即屆股東常會之期倘仍執守正式股據不將新股票掉換於股東諸君與會權利有關合再通知務希迅將正式股據即日送所掉換萬勿遲延自誤實所至幸特此通告 六月二日 甲713

廣嗣金丹

本廬發行廣嗣金丹十有餘年專治先天不足後天失調夢遺白濁腰膝痠軟神思恍惚等症服之氣血充盈精神爽健長壽命延嗣續洵返弱為強之良劑也每盒二元雙料五元試服一元

上海寧波路盆湯弄口 崔氏瓣香廬藥房啟

分設 長沙福道街成樓內 南京下關大馬路 北京觀音寺街青雲閣樓下 杭州上保佑坊 天津北馬路獅子 奉天省長公署東首 安慶四牌 胡同忠西街 無錫北門 福州總督署口 南昌楊家廠正街 甲1128

婦女之健康問題

小孩是父母精血造成的父母體質強小孩體質亦強父母體質弱小孩體質亦弱……宜服補血藥……

女界寶 每瓶大洋一元

月月紅 每瓶大洋一元

上海五洲大藥房發行 本外埠各大藥房經售 甲8734

曾患頭暈心跳臥床不起

在南京有患此症者乃是因血虧腦疲所致也

凡記憶不敏或少一動作便覺心跳不已或胃納漸減面色黃萎患者亦明知血薄氣衰血枯之故不必俟醫生告之也因病狀如此最易覺察耳補血即所以健腦者首推韋廉士大醫生紅色補丸也蓋是丸天下馳名一經按仿單服用且按仿單所示衛生方法即講求飲食等類已曾救治千萬之患血薄氣衰腦筋疲乏者矣患者一服是丸便即康強復原即如江蘇南京永泰牙刷廠主人陸開德先生亦治愈中之一份子也陸君因用心過度腦筋孱弱所致其來函云鄙人因提倡實業工藝力求精良致日夜神思心血耗竭腦筋孱弱記性不敏胃口不宜飲食不思種種病魔精神衰敗形容憔悴延請中西醫士診治服藥罔效身體漸瘦又加頭暈欲裂心跳不已臥牀不起舉家驚惶失措幸遇至友俞煥之君前來探視譚及病源據云伊友胡君勉齋前患相同之症服用紅色補丸得獲全愈囑余亦購服之余從其言旋即購服及試服甫經兩瓶而腦筋記憶頭暈心跳漸見全愈迨服半打居然各症盡釋飲食頓加面轉紅潤精神強健皆賴大醫生紅色補丸起死回生之效力也韋廉士大醫生紅色補丸能轉弱為強使身體復原不分男女功力相同者也凡經售西藥者均有出售或直向上海四川路九十六號韋廉士醫生藥局函購每一瓶中國大洋一元五角每六瓶中國大洋八元郵力在內

現下精神充足全愈

衛生常識奉送

茲有精美小書名曰衛生常識專論衛生要道如欲索取即須寄一明信片至韋廉士藥局原班郵奉可也

普渡赤子之慈航

係山西縣知事稱頌嬰孩自己藥片之辭也

山西廣靈縣知事曹祖烈先生來示云次小兒生纔一月忽然害病肚腹堅硬晝夜號啼多方醫治總未見效閱報章知韋廉士藥局嬰孩自己藥片之功效遂函購兩瓶與小兒試服服至十餘粒病即全愈嗣後一見小兒不暢快不問是何病症即令服此藥片無一次不立奏奇效可見此嬰孩自己藥片眞是靈丹妙藥普渡赤子之慈航嬰孩自己藥片專治嬰孩胃弱不化大便祕結肚痛腹瀉瘰厥傷風寒熱出牙各症均可服用可保絕無危害即最幼穉甫生之嬰兒亦可放心服用也凡經售西藥者均有出售或直寄郵票大洋六角至上海四川路九十六號韋廉士醫生藥局原班郵奉一瓶可也

品海牌香烟

駐華英美烟公司
有限美國公司
總理

記憶！

在轉瞬將屆之溽暑期內欲實力治事而忍耐爲牛惟求助於**電扇**乃可上年求過於供故電扇存底銷售無遺致未及及時置備者頗覺不舒前車可鑒請立即購置弗遲南京路二十六號樣子間內現有各式電扇任人參觀及選擇

工部局電氣處

辦事處　福州路十七號
電話　中央二百八十二號

價廉物美

福特卡

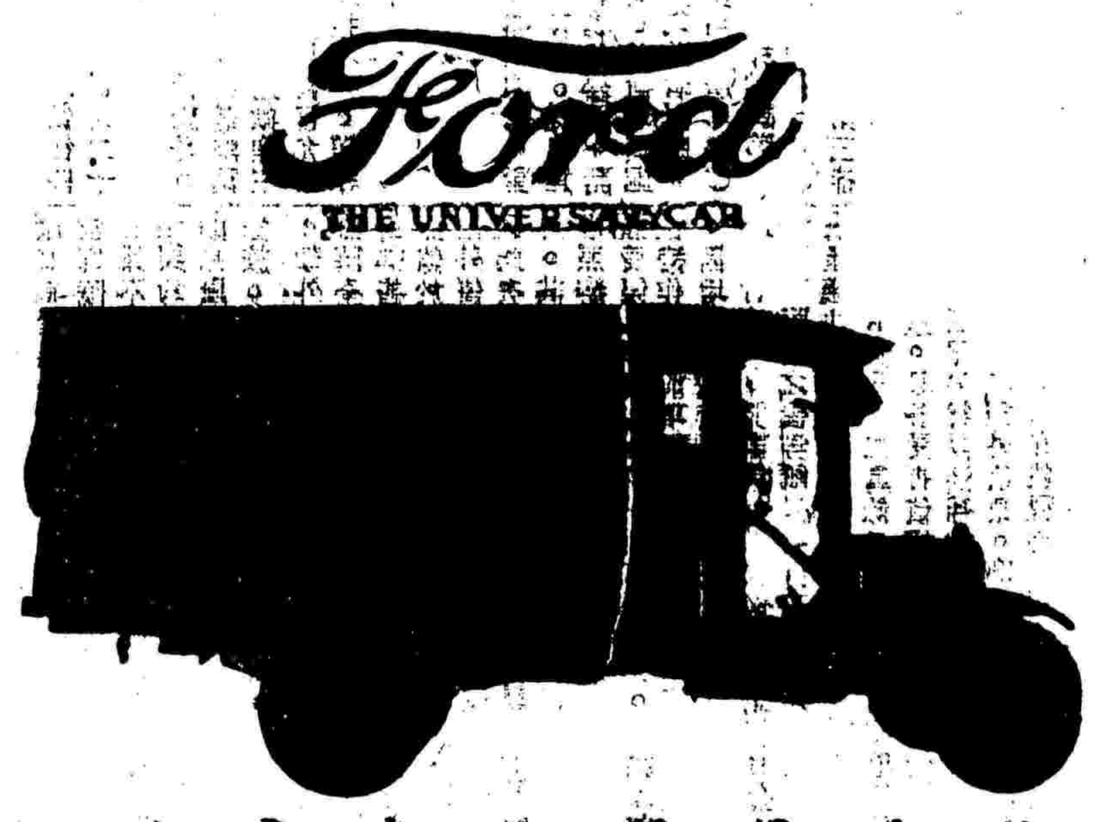

福特卡用以運貨載客其便利儉省早爲世人所公認故福特卡實爲商業轉運之唯一利器機器堅固用費省儉實超過各種車輛之上現在本公司備有一噸至二噸福特卡貨車及車身甚多可以廉價出售如須裝成載客轎車或篷車尤爲本公司所擅長如荷賜顧不勝歡迎

怡昌洋行汽車公司啟
上海西藏路愛多亞路轉角

中8239

洗牙齒之最佳品

以此洗刷牙齒潔白口氣清香並免牙患有益衛生識非淺鮮每瓶三角半每打三元半正

兜安氏固牙香膏

本埠新聞

杜錫珪之兩電文

▲致護軍使電　淞滬護軍使署。昨日接准海軍杜總司令由北京海軍部來電云。何護軍使鑒。艷電敬悉。前致號電。歷承宣布。藉釋羣疑。無任欣佩。乃聞滬上謠言尚未平息。造此謠者。不知是何心肝。實堪痛恨。除電上海教育會商會各報館。俾明真相外。務請嚴禁維懲。以安人心。是所至禱。杜錫珪敬印。淞滬何護軍使。以滬地前有海軍杜總司令帶兵六千名來滬之謠。曾經分電去詢。均稱事屬烏有。本署接有效電在案。現既証明。則此種謠言。必係奸徒意圖挑釁。乘間擾亂治安。值此大局不靖之際。豈容造謠生事。自應嚴禁維辦。以維地方安寧。故於昨日通令本埠各軍警。一體訪查。凡有造謠惑亂者。即行拿辦云云。

▲致總商會電　新任海軍總司令杜錫珪氏。由京致電上海總商會。近因滬報登載鄙人向吳巡閱使指撥精兵六千。改編爲陸戰隊帶滬駐紮。以致地方人民。頗形驚惶。謠言亦甚等語。業於號日電何護軍使。切實聲明。並無此事。是此項謠言發生之疑竇。一經何護軍使明白解釋。各界當已諒解。乃聞滬上謠言仍未平息。官廳因謠言而秘密戒嚴。地方即因戒嚴而發生驚惶。謠言亦因之而愈盛。是不啻治絲而棼之也。夫運兵有數千之衆。無論舟車。皆爲衆目所共睹。既不能從空飛渡。又不能秘密運輸。微特無此計畫。且亦無此議論。縱使自啟於今日。豈能欺蔽於將來。區區此心。天日共鑒。此等無根據之浮言。本可置之不理。第念人心惶惑。有礙治安。用掬真誠。特爲解釋。除再電何護軍使嚴禁維懲外。特電奉聞。請爲公布。俾免人民誤信謠言。自相驚擾。毋任企盼。杜錫珪敬叩。

北京蘇同鄉懷疑韓國鈞之反響

江蘇省議會省教育會省農會各總商會各報館轉全省各公團暨父老昆季均鑒。頃電北京江蘇同鄉會。文曰。北京江蘇同鄉會公鑒。報載貴會對於省長問題。頗懷疑於韓國鈞。別提顧維鈞鈕永建楊蔭杭張一麐錢崇固冷遹等。認爲可任省長者。留待下會取決等情。查顧等七公。江南人也。韓亦江南人。或爲夙所欽仰。或爲與貴議席。或爲最近歡迎於上海國是會議。決無不贊成之理。惟瀛等於蘇前曾。力主去伊通而倡蘇人治蘇者。誠以吾省自項城取消自治以來。河間又移駐北洋重軍及警察。伊通繼之。十年之間。悉將吾人服兵權。警察權。財政權。收稅權。官吏權。以及其他關於地方自治各權。剝蝕淨盡。幾成爲北洋系之征服地。老弱轉乎溝壑。丁壯流爲盜匪。其上焉者。亦舍其田而耘人之田。此情此景。與印度高麗何以異否。今幸黃陂尊重蘇人主張。調任韓國鈞長蘇。此正回復吾人自由時也。而韓又早以電辭新命聞矣。當此督軍似廢非廢。軍隊似裁非裁之際。即提顧等諸公。而顧等諸公未必肯出。反致延宕時日。有礙進行。使彼耽耽虎視者。仍得遂其大欲。何如轉請中央。促韓履任。京內外各予以助力。俾得駕輕就熟。鎮懾而指揮之。韓素著威望於此間。或猶有一線希望之可期。否則諸多掣肘。恐仍無裨於實際。凡事取之以漸則易成。反而行之。適足以致敗。惟同鄉諸公圖之。臨電迫切。諸乞明教等語。務希一致主張。不勝企禱。江蘇國是促進會南京各界聯合會徐瀛等叩敬。

黃陂與黃炎培之來往電文

▲黃陂致黃炎培電　黃任之先生。國家多難。禍變紛乘。奠定中樞。端資羣力。昨有明令。請執事屈長教部。蒼生霖雨。薄海欽遲。爲國求才。望公若歲。特虛前席。佇候高軒。何日首途。望先電復。元洪寒。

▲黃炎培復電　北京大總統鈞鑒。恭奉任命。謹電顏總理。請代懇辭。兼陳衷曲。乃梗日由甯轉到寒電。溫詞敦促。感悚萬分。炎培自民國三年。辭謝行政。願爲職業教育。勉服微勞。藉謀社會國家根本救濟。數載以來。以鈞座之特加贊助。同人之一致提倡。教育界觀聽漸易。乃者祭席特簡。命長教育。未容不怍然生感。中外報載鈞座慨惜廉俸。以一部分充京師學校經費。想見四方風動。樂效馳驅。祇以炎培社務校務。本良心之主張。受公衆之委託。雖事業限於局部。而責任亦有專歸。苟非善後有資。勢難仔肩立卸。共和國民。在野在朝。同爲服務。幸承垂愛。敢掬衷誠。伏求准予懇辭。選賢另簡。臨電不勝惶悚之至。謹復。黃炎培有。

孫中山夫人昨日抵滬

據某方消息。孫中山夫人因粵變發生。業於昨日乘輪到滬。寓其私宅。據云中山。並無來滬之意。尚在粵從事籌畫云。

國民外交大會紀

聯合通信社云。昨日上海國民外交大會。爲澳門葡人慘殺華工事。特開緊急會議。先期登報召集各界與會。本定北四川路底懷恩堂爲會場。嗣因捕房干涉。遂改移至靶子場北。青年會體操場。到會團體有各路商界總聯合及分會。中華勞動聯合會。浦東紡織業工會。工商友誼會。各工商學界等團體。共一百二十餘計人數一千五百餘人。茲將開會情形。分誌如下。

▲會場佈置　自北四川路底至會場。計程里餘。沿途轉灣處。均有招待員指導。會場門首。高懸紅白字之布額一方。大書「國民外交大會」六字。會場四週密插白紙小旗萬餘方。上書「收回澳門」「替被害華工伸冤」「請看慘無人道之葡兵」等字樣。正中爲演說台。之後高懸澳門形勢圖一幅。

▲主席之報告　三時許振鈴開會。公推楊春綠主席。當報告澳門葡兵慘殺我華工之詳細經過情形畢。並謂華工因罷市而被捕。我華人主張釋放工人。而葡人則不肯。遂激起全體大罷工。此實事上所必有。無足怪也。而葡人反老羞成怒。不講人道。鎗斃我華工一百數十人。是葡人視我中國如無人。是可忍孰不可忍。查中葡條約。在前清光緒十三年。准葡人永居管理澳門。二十八年修改。允葡人有廣澳建築權。以徵稅緝私鴉片爲交換。今葡人不守條約。我國當然可以收回澳門其理由如下。(一)葡人違約之證明。中葡條約二欵載明未經兩國員會訂界地以前。彼此照舊有地址不動。嗣葡人於澳門半島圍牆以外。屢次擴張界址。致清光緒二十八年以來。迄未另立專約。(二)葡人永居管理澳門。各國在華權利最優。吾國以戰敗之故。致有割讓沿海土地。若海岸之地。祇有期限之租借。從無割讓者。(三)葡人應議尊重華府會議之議案。各國已允尊重吾國主權。英分還威海衛。日膠州灣。法廣州灣等。葡人亦應自動。交還澳門。(四)葡人不能保有澳門之先例。清嘉慶七年爲英國軍隊因防法人攻擊。占領澳門。吾國以侵犯國土。提出抗議。因即撤退。至嘉慶十三年英人復派軍隊至澳門。兩廣總督以停止通商。迫令英國軍撤退。(五)葡人爲我國驅逐之先例。廣東之上川、電白。浙江之寧波鎮海。福建之福州泉州。

▲與會者之演說　演說者有余豹城馮少奎唐豪陳植卿孫鏡張李中張占剛倪漢英張益華等九人。大致謂澳門華工此番之被葡人慘殺。其原因係與葡兵衝突。其所以衝突者。爲葡兵調戲我華婦。然則華工之死。實爲人道而死。澳門一百數十之華工。能爲人道而死。豈吾人獨不能爲人道而犧牲乎云云。

▲民治急進會之主張　四時許。民治急進會特派代表吳植賴民博士持公函與會。其提議條件如下。(一)葡衛兵及指揮殺人者俱應抵命。「此係援去年四川路外人忘殺喬楊二君之案例」(二)葡政府應正式向我國民謝罪。並力担保嗣後不再發此種事實。(三)已死傷之同胞。應由葡政府優予撫邺。被損失之商號。亦應如數賠償。(四)訂期退還澳門租借地。

▲討論對付辦法　當經全體討論對付葡人辦法。結果。(甲)手續上辦法。(A)發表宣言。(B)促廣州政府據理力爭。(乙)實體上辦法。(A)取消中葡條約。收回澳門。(B)葡政府向我國正式道歉。(C)嚴辦加害者。(D)優恤被害者。(丙)最後辦法。(A)如以上乙項辦法不能達到。誓與葡商斷絕通商。

▲李中之提議組織委員會　討論畢。李中起立。謂今日之會。極不易召集。鄙意宜組織委員會。交涉事由委員負責。此案一日不得圓滿結果。則委員會即一日不能取消。全體贊成。通過。當議定委員人數十一人。定本晚八時在逢吉里總會。由各團體公舉。

▲勞工總會之臨時特刊　湖南勞工會駐滬辦事處所出之勞工週刊。爲此事特出澳門事件特刊號三萬餘份。在埠分送。內容爲「發刊旨趣」「我們對於葡兵慘殺華工初持的態度」「以武力收回澳門」「葡萄牙人背約侵略我國土地。殺戮我國民。擬廢約收回澳門意見書」「澳門形勢談」等數十篇。頗有價值。

內地水陸交通晚間放寬時間

城廂內外閘北等處。自奉實行戒嚴以來。每晚十二時後。交通斷絕。禁阻行人車輛進出以來。商界多感不便。現爲南市各業商代表等。紛赴縣商會。陳述此次每夜阻止交通後。商業上往返頗不便利。且又大受影響。況乎近來天時不正。發生霍亂等疫癘。民間每有延醫呼救。尤關人生生命關係。其有隣時發生一切緊要事機。頗形棘手。是以請會長代達護軍使。俯念民情。能否予以通融。將戒嚴時間。寬放等情。聞該會會長。面謁何護軍使。陳明狀況。請求將戒嚴鐘點展緩實行。刻本何使准予寬展至夜間兩時。實行戒嚴。業已令知淞滬警察廳長。轉令所屬一體遵照。

南市各業商。因此次奉令實行戒嚴後。每晚十二時後。出入不便。凡持有通行證者。方可驗明通行。惟有有通行証。雖經徐警廳長傳知有效。但此項通行証。大半已經繳銷。故仍有紛請縣商會轉呈警廳。補給執証通行。庶免阻滯。聞昨日爲始。已奉補發通行證。約計數千份之多云。

淞滬何護軍使。以華界水陸區域實行戒嚴以來。已有數天。每晚除陸路上行人車輛阻止交通外。其浦江內行駛船隻。亦一律阻止在案。茲據縣商會陳明商業頗多障礙。故自昨晚爲始。准予展緩兩小時。均於兩時後。阻斷交通。已令淞滬警察廳長遵照外。其水上交通。亦已一律照辦矣。

全浙公會成立會紀

▲通過簡章　▲組織幹事會

全浙公會。於昨日下午二時一刻。開成立大會。到者八十餘人。公推杭辛齋主席。先由籌備員褚輔成。報告籌備經過情形。次由簡章起草員說明簡章草案之用意。即由主席將草案逐條誦讀。稍有修改。旋即通過。簡章通過後。即分發選舉票。選舉幹事。用記名選舉法。當推定檢票員及開票員八人。次褚輔成等發表關於改革本省意見。其施行辦法。衆主俟幹事會成立後再行計議。旋即散會。當選幹事姓名列下。褚輔成。杭辛齋。邵仲輝。蔣智由。斯烈。虞洽卿。李徵五。顧乃斌。盧照先。高爾登。黃文叔。許達夫。徐建侯。張中之。阮性存。莊之鑾。林子桐。顧企韓。徐聘瞞。趙欣之。周佩箴。王孚川。陳蓁子。蔣著卿董亦韓。方青箱。姚吾剛。等三十一人。

反對江蘇有獎公債之繼起

▲工商團體之文電

昨貴州路上海各路商界總聯合會暨中華勞働聯合會爲反對江蘇有獎公債事。致南京省議會暨財政廳代電。各一。文曰。(一)南京省議會鑒。有獎公債。滬上已經發現。其形式完全等於彩票。妄以丁漕作抵。增加蘇民負担。省長王瑚。豈以此留去思耶。貴會賢者。唯知以一質問一通電塗飾耳目。其不肖者且斷斷然爲官廳辯護。是亦可謂不知人間有羞恥事矣。望速改悔。一面嚴予制止。一面特提對於省長及財政廳長之彈劾案。蘇民當猶可釋貴會怨。上海各路商界總聯合會。中華勞働聯合會有。(二)南京財政廳嚴孟繁先生鑒。公蘇人也。有獎公債。姑無論隸國隸省。既指丁漕作抵。即純是江蘇人民之負担。公若怙惡不悛。決以蘇人禍蘇。蘇人雖懦。亦終有以待公。上海各路商界總聯合會。中華勞働聯合會有。

國是會議國憲草擬會常會

▲星期四開二次會

國是會議國憲草擬委員會。於昨晚開第一次開會。到九人。章太炎亦到會發表意見。由委員長沈信卿主席。先由章太炎出示其新撰之大改革草議。衆意僉同。謂於草憲時當採納此主張之精神。次崔瀛謂國憲未成以前。各省應速成省憲。俾地方自治早日實現。當由衆請書記草通電一則。俟下次常會通過。議畢。即散會。

中行整理紙幣之先聲

▲聘馬寅初博士爲發行部長

中行自改選以來。力圖改革。近又電聘經濟學大家馬寅初博士。爲發行部部長(即前之總司券)。實行整理紙幣。惟上海商科大學又擬聘馬博士爲教務主任。馬博士因雙方均有關係。兩情難却。尚未定局云。茲將京滬往來電文錄後。(一)中行副總裁致商科大學校長電。商科大學郭校長。馬君事。此間早有成約。實難遵命。幸賜鑒亮。並懇轉達馬君。萬勿遊移。璈。(二)中行致馬博士電。商科大學轉馬寅初兄。已發表兄爲發行部長。亟盼北來。何日啟程。電復。王克敏。張嘉璈。漾。

西報論撲滅毒物之辦法

▲嚴查運販

上海泰晤士報云。上海雅片嗎啡等毒物。現私運者甚多。居民受害者亦多。吾人當合力提倡如何撲滅此等毒物。今最切實之辦法。第一爲海關之嚴查進口之物。不問大小。第二如有私運者。被拘必重辦不貸云。

閩學生案提起抗告

▲陳國瑞不服預審決定

閩學生爲閩當道被評殺人一案。已歷二載。迄未解決。本月十六日始經上海地審廳預決定。將劉闓祥林佑民。陳脊昌。林壽昌。江秀清。劉友賢等六人。宣告免訴。惟內有年歲最幼之陳國瑞一名。以有殺人嫌疑。決定移付公判各在案。嗣因陳國瑞不服預審決定。特委託楊春綠律師。就原決定關於手續法上不合各點。製成理由四條。提出抗告。業已送請上海地檢廳。移送同級地審廳轉送江蘇高審廳矣。

交大董事會已允重組

▲高恩洪之電允…學生已將大學大綱及董事會組織大綱修正審定

交滬通訊社云。本埠交通大學爲大學董事會事。爭持已久。該校同學會亦曾竭力呼籲。趙晉卿先生簡電。亦主張重組。至昨日。該校始接北京交通部總長高恩洪氏覆趙晉卿先生電。允重組董事會。於是羣情渴望之董事會。至是方得達到。可見事不畏難。亦在人爲。茲錄高氏原電如下。「簡電敬悉。交通大學董事會能以在野名流組織。不爲黨派政潮所利用。弟無不樂於同意。俟代表來京。再行商定。洪漾。」聞該同學會代表穆杼齋。胡敦復。趙晉卿三先生。已於本月二十日起身赴京。計現當已與高總長把晤。不日必可將辦法詳細審定宣布矣。

又該校學生會。以交部對於此次學潮。已主張唐滬兩校分立。京校歸併。辦法業已宣布。滬校即改爲上海交通大學(或即南洋大學)。曾開大會討論。並舉定潘世宜。胡瑞軒。陳靖宇。張惠康。茅以新。陳育琳。諸葛愉。袁丕烈。賈存鑒九君爲審查委員。審查滬校獨立後之大學大綱。及大學董事會之組織大綱。茲悉該員於前日開會。慎重審查。歷時過五小時。已於昨日將結果宣布。茲將大學組織大綱之重要者數條摘錄於後。一。本大學(南洋大學)設董事會。其大綱另定之。(按董事會組織大綱。亦已照前審定者修正就緒。詳文另錄。)二。本大學設校長一人。由董事會舉出。由交通部呈請大總統任命之。三。本大學經費。由交通部指定的欵。及其他籌得之欵充之。四。本大學校長。有主持全校教育。管理。及會計事務之責任。並統轄各科科長。暨教職各員。稽核其稱職與否。而掌其進退。五。本大學行政事宜。須由教職員所組織之上議會。與學生組織之下議會。討論決定之。並聞該校即擬將此大學大綱。與董事會組織大綱。先付之委員會詳細審定。再呈交通部採擇施行。聞此共同組織之委員會。將由上列三方面各推代表三人組成之云。

紅十字會全國大會紀

▲正副會長均未到　▲多數表決爲合法

中國紅十字會。於昨午三時。假總商會開第二次全國聯合大會。先期柬邀來會之各省區分有一百六十餘團體。此外出席者復有蘇督代表何宗清。蘇省長代表沈寶昌。江海關監督姚文敷。及宋漢章。王一亭。鍾紫垣。張嶺雲。楊小川。盛竹書等五百餘人。首由議長楊小川宣布議事日程。當請公推主席。衆即推楊爲主席。楊固辭。乃推盛竹書爲主席。主席致辭。略謂本會範圍甚大。一切事宜。全仗各分會。羣策羣力。共謀進行。希今日到會代表努力以促進本會應有之職務云云。繼由理事長報告總會來電。蔡副會長函聲明總會正副會長不能出席原由電云。中國紅十字會辦事處鑒。函報五月有日開會。並請會長蒞滬。及設法籌欵等語。查京奉辦理救護。尚未竣事。會長及代副會長均不克赴滬。至撥欵一節。此間救護需欵甚鉅。現亦尚無着落。大會費用。更無把握。總會漾。函云。逕啟者。此次召集大會討論改良會務。鄙人職責所在。極願參列其間。共同研究。以期日有進步。與國爭光。昨承函囑到會。當即電達總會。詢汪正會長。應否提出意見。派人代表列席。尚未得復。頃接貴處交來總會致各分會滬代電。內載此次應照章選舉常議員。嗣後常議會。應設於總會所在地。以符定章等語。前電雖未得復。而總會業已來函。囑目前內似此情形。鄙人屆期未便到會。以免有所觖誤。專此奉布。即希代達各分會代表諸君查照云云。次有甯波代表發言。謂今日大會。正副會長均未出席。在法律上。倘有疑問。不如改稱爲懇親會。嗣經滬北分會常州分會等解釋。略謂此次大會。係常議會議決。當然合法。主席即以合法不合法付表決。贊成合法者多數。並決議下月初三下午二時再在總商會開會修改章程。旋請議長楊小川演說。略謂溯本會發起之歲在甲辰。海上諸寓公相與醵金。肇設萬國紅十字會。其名雖屢改。而卒定今名。歲辛亥得加入瑞士萬國聯合會。(未完)

塘工局呈縣署公文

▲爲浚浦局沿浦塡泥應留路地事

浦東塘工善後局董朱日宣。呈上海縣公署文云。爲浚浦局於二十九圖轉購王姓沿浦地一段。塡泥至浚浦界線。照章應留路地。此後逼南塡築。劃留注意。查案請賜核轉飭知照辦事。竊查浦東沿浦土塘。自東溝辦善後。清宣元間浚浦工程。在界浜口北寶山縣境沿浦江岸。塡築接壤。而界浜以南。爲上海二十九圖。沿江除民田外。所有廠塘及留步公地。歸董局管理。數時查悉界浜口沿浦。有王姓地一方。出資築圩。向浚浦局工程灌泥塡高。董局察看地利。當即計劃。如能沿江水灘。照浚浦界線。繼築圩岸。將泥漿通灌。與裡面土塘接壤均平。則腹地瀍農田。永無水患。受惠甚廣。該段塘工。毋庸時刻隄防。若僅江邊不與土塘貫接。則田間其中形同溝壑。勢難耕種。董局再四籌維。孰權損益。所損微幾。所利甚溥。當籌築圩之資。請免灌泥之費。爲一勞永逸之舉。此項工程。本爲地方謀遠大之利益。擬於工竣之後。就沿江留築十丈寬爲路。不准建房造屋。以備華人與闢商塲之局面。由董局種樹管理。隨時修築。其逼南毘連之五十三圖。自至東溝口出浦地面。大都掛號洋商。亦宜一律整理。迨此定章。藉以防範。曾於宣統元年三月。將籌劃利害情形。繪圖呈請轉商浚浦局免繳灌泥之費。當經代理縣知事李修梅出示曉諭。詳奉蘇松太道察移商浚浦總局。復稱商之總營造司奈格據云。稟內所開各處地段名目。多未明晰。未便即行核復。務請該業等親自或派員來局。會同前往勘明地段。果於灌泥之處。相距不遠。方可灌泥塡高。再界浜口王姓地一方。向浚浦工程處商議灌泥塡高。將來應出灌泥之費等語。轉行到局。奉經前赴浚浦局。與總營造司奈格面商。據稱灌泥之費。必須照土方算繳。此時有泥可灌。遲則未能許定。祇得商議先將局管公地一段。築圩灌泥。以成其事。惟請免灌泥之費。未達目的。未便因噎廢食。爰以按畝灌貲一法。最爲持平。地既獲益。而名義相符。在公家與營業多數之大戶。無不樂從。而零星小戶。難免吝惜。旋奉前奉蘇松太道牌示。以據委員詳細勘復塘工局禀。准灌泥築圩。以固土塘。實爲久遠之利益。小民無識。難於周始。殊堪浩嘆。農民既稱無力繳費。本道酌予變通。所有已塡之民田。應攤費洋。准令塘工局代爲墊繳。日後此田或有買賣。或作別用。即應責成現業主。將局墊灌泥工費。按本計息。照畝攤還。行縣轉飭遵辦在案。茲查二十九圖界。浜口轉角浚浦局工程處轉購王姓地一方。計三十畝。沿浦塡泥築里浚浦界線。於界浜水道航行。已有妨礙。亦應設法補救。此後逼南毘連之五十三圖。直至東溝口沿浦各地。勢必一律塡築。所有業局。早年規定沿江留出十丈寬馬路。不准建房築屋。以備華人與闢商塲之用。久經呈明在案。浚浦局亦有故案可稽。該局之地。本屬公家。此時既已塡至浚浦界線。沿浦十丈寬路線。亟應照案劃留。勿任建造。其毘北首界浜沿岸之地。亦應照章劃留三丈寬公路。以利交通。俾符成案。理合繪圖查案具文。呈請鈞鑒。核轉滬海道尹。特派交涉員。函知浚浦局查照。已經報請塡築。預爲注意。一律劃留。並令行會丈局會勘。實爲公便。再自界浜口迤南至東溝口。沿江留寬十丈路線。前經規定有案。東溝至西溝一段。亦擬照此辦法。西溝以上。則已不便置議。合併陳明云云。

外埠發生疫症兩種

▲福州鼠疫　大陸報云。福州大學山士博士。昨來滬云。福州今發現鼠疫。西教士中已有二人患疫不起華人病者甚多云。

▲武昌虎疫　上海日報載日前有乘日船鳳陽丸來滬之頭等艙客云。目下武昌城之內外。流行虎疫甚猛烈。數日以來。死者達一百數十名。據云發生於平湖門一帶之苦力中。今則武昌徧地皆是矣云云。

攻訐浙省商品陳列所長之代電

旅滬浙江公民夏次豐等。前日致浙江省長暨省議會快郵代電云。竊維各省之所以設立商品陳列館者。將以策勵工商。力圖進步。意美法良。莫此爲甚。而主其事者。尤宜與工商知識及道德。能爲工商策進步。謀發展。方爲盡其職也。查浙江商品陳列館長阮性宜。係日本私立鐵道學校學生。資格既有未孚。學識更形缺乏。而自任事以來。營私舞弊。作奸犯科。時有所聞。指不勝屈。如假借館中寄售部名義。串通奸商。偷漏關稅。乃爲城站捐局查悉。幾釀絕大風潮。此杭人所共知也。館中公事。多爲其妻王氏把持。甚至羞辱職員稀某。致令自盡。事後發覺。稀月薪十六元。而王氏僅給予七元津貼。可謂狠矣。又如該館開幕之始。所有文牘事務。甚末支薪。而某某則使臨時文牘。朱某署名收據。核支公欵二十元。其貪鄙無恥。大率類此。外此如强迫勸工塲帶售私運鴉片烟土。種種劣蹟。書不勝書。夫商館爲萬目所觀瞻。館長爲會館之主任。主任如此。館事可知。館事不良。工商可知。夫以全省工商之名譽事業。無端而墮於一人之手。此而忍。孰不可忍。是因備文。呈請省長議會。迅予飭查該館長劣蹟。付之法庭。而另委賢能接替館長職務。以維該館名譽。而策全省工商之進步。非但公民等感激無旣。即全省工商兩界。亦受惠無旣矣。謹呈。浙江旅滬公民夏次豐李芝林王禮青陳見平陳杏中謝偉芳梁金先等叩豔。

張南通電唁伍梯雲

張南通謹唁伍梯雲電文云。廣州探送伍梯雲世兄鑒。驟展辱蒙尊公書贈聯語。正深感念。忽聞大去。悼怛萬狀。務祈世兄節哀順變。善當大事。並願粵局大局。早日平定。則尊公九泉之靈。或可少慰乎。專電馳唁。輓言郵寄。張謇有印。

總商會交替訊

▲南會長報告函　總商會正前會長聶雲台秦潤卿。因交代在邇。所有任內未領夫馬費結存之欵。應向衆報

不鳴則已　一鳴驚人

東方儲蓄銀公司

(請勿躊躇)趁早儲蓄　(請勿狂賭)趁早儲蓄　(請勿奢侈)趁早儲蓄　(請勿狐疑)趁早儲蓄　(請勿忘記)東方儲蓄

(欲求心身愉快)惟有儲蓄　(欲求將來幸福)惟有儲蓄　(欲求事業發展)惟有儲蓄　(欲求儲蓄穩妥)惟有東方

最穩妥可靠之儲蓄機關。
最優待儲戶之儲蓄機關。

詳細章程函索即寄
(總公司在上海北蘇州路二號)
電話北一五一三　電報掛號二〇二三

告。以淸手續。即特具函各會董云。逕啟者。其杰屢辭於九年度就職之初。曾宣言任內應支夫馬。概不受領。悉數撥充本會公用在案。嗣後會計處。每月照發。依照宣言。並未收受。均經隨時轉入本會新收項下。計邀鑒察。本年二月。開全體會員會時。曾將此項結存之數。列入本屆預算當衆報告。並荷是日到會諸君公鑒。計自就職之日起。以迄本年七月預定交替之日止。共二十三個月。應支夫馬二千三百兩。兩共四千六百兩。業已悉數撥作本會公用。茲當交替在邇。再函達。本期常會內報告。以資查考。而淸手續云。

▲陳列所長辭職函　本埠商品陳列所所長。昨致書總商會會長聶雲台等及各會董。要求卸職。原函云。雲台潤卿會長暨議董諸公均鑒。敬啟者。上屆選舉成立。世澤猥以幹材。謬蒙推爲本會商品陳列所委員。去年六月間。陳列所急待開辦。所長難得其當。又被公推兼攝所長職務。當以事繁責重。固辭未獲。洎乎開辦之後。復又上書求去。仍未見許。迄今一年。幸承指示機宜。差免隕越。但汲深綆短。倍增惶悚。近以精力不繼。難再担任。幸本屆議董改選。適世澤兩任期滿。照例休息。所有連帶陳列所委員長兼所長各職務。準備移交。何日接替。乞先明示。所有常會議決所長月支夫馬費一百兩。曾經聲明不受。嗣由本所會計遵會長之命。自上年六月起至本月止。計十二個月共提存元一千二百兩。世澤擬於本所經費支絀。即將此款作爲陳列所之補助金。區區之隱。敬爲共白。此上祇頌公綏云云。

●江亢虎講演俄國近狀（續）

（三）少數集權所謂多數黨者。不過一九〇三年會議之多數共產黨。止五十萬。占全俄人數之少數。未嘗爲多數也。少數集權。固便於行政。各地方政權。集中於行政委員會。而會中實權。又集中於主席團五七八（四）共產統一。欲以共產主義統一世界。今第三國際會議。即以俄人爲中樞。但各國情形不同。實不易統一也。余自來主張社會主義。俄都領袖。亦多好友。不過願以學者態度。公平批評。俄人有百分之八十爲農。俄向多大地主。以農爲奴。故農人之所急欲得者土地也。昔俄皇有詔解放農奴不果。行戰後。農人希望更切。馬托夫黨。即少數黨。亦曾允之。而遲遲未見實行。列寧急行之。於是農人咸樂從共產主張。各盡所能。各取所需。主張有供給無等差。有分配無交易。及革命成功。物歸國有。然不足以供全國之需要。至於工作方面。不但不能維持八小時之工作。即六小時亦尙多怠工。又往竊原料。至分配之法。僅都市認眞實行之。然所分配者。設爲其所不需者。勢必與他人易其所需者。於是日中爲市。行上古物易物之法。初政府不允用金錢。後仍用紙幣。初發十羅布百羅布之紙幣。後則用千羅布。今則百萬羅布爲尋常事矣。資本國商業。尙屬盜亦有道。講信用。重招牌。而俄之交易。則以欺詐爲能。俄政府觀人民情狀。不得不默許交易。今因新經濟政策。已漸有商店小資本家發生傳單廣告。漸展商術。軍警初時常掏買賣者而禁之。出則仍不能交易焉。分配在早晨。人民恐後至者不及同佔利益。竟有雞鳴或夜半往者。分配分（勞力）（勞心）（勞力者家屬）（勞心者家屬）四級。雨雪之夕。鵠立待哺。窘困萬狀。母子或抱小孩者。較得便利。於是有小孩者。人往往以麫包一片租之。亦有以代領物品得麫包爲用者。俄國今日言論出版集會之大自由。均無之。故無私人出版物。政府以計畫書爲報告。實不盡正確。近來犧牲其極端之主張。與資本國訂約。將漸由國家資本主義。而變國家社會主義。以爲過渡。彼等用文字爲宣傳。以軍隊爲後盾。與教會之傳單。幾同一轍。今與資本國締約借款。資本國要求四事。一不宣傳。二賠償損失。三保護私人財產。四開租界。共產黨理想雖佳。而結果如是。亦以人民程度不足耳。總責任之君致詞。衆謂世界歷史最長。變化至多。俄事亦不過其變化中之一幕。總之有自然之需要。乃生一種主義。主義實行。當然又生一種結果。此中經過。至爲公平正確。社會主義。在吾國能否流行。亦祇問是否需要耳。俄國之失敗。實在不先從事教育也云云。

●美副領事之升調

駐滬美國副領事丁瑞門氏。派充公共公廨正陪審官。已歷多年。近接該國政府命令。升調廣州正領事。將於下月一號趁輪前往履新。所遺正陪審一席。剋自下星期起。由副陪審官美約副領事接替遞遺。約君副陪審一席。另由美總領事遴員派充云。

●日人將在滬設立大影戲館再誌

上海日日新聞云。日本影戲大家小林喜三郎氏。爲創立亞細亞活動影戲館事。於日前來滬。已載前報。茲悉小林氏以所談已大致如願。故於日前乘吉野丸返國。定於來月十日左右。將日本帝國興業株式會社所屬之俳優。帶來上海云。

▲企業儲蓄團議決發還

浦東同人會企業儲蓄團。昨開職員會討論儲蓄結束辦法。議決事體照錄如下。（一）檢查收到儲戶之信。多數主張發還。（一）第一次發還日期。定陽歷七月十五號（星期六）下午三時至五時。十六號（星期日）上午十時至下午五時。二十二號（星期六）二十三號。（星期日）二十九號（星期六）三十號（星期日）時間同上。（一）先還本七成。以滿洋爲限。所有零角及利息。併入總結束時。一併發還。（一）領款儲戶領款時。須攜帶儲款簿。以便核對。倘儲戶屆期不來領取。過期之後。須待總結束時。一併發還。（一）聲明委托儲戶不能親自來領。務於七月十五號前。來函聲明。委托何人代收字樣。（一）贈路儲金。來函贊成移轉者甚多。因手續上不便。故決定發還後。聽儲戶自行存放銀行。

▲閘北商業公會訂期選舉

閘北商業公會。照章每三年。應開全體會員大會一次。以選舉正副會長。及各部辦事職員。本屆大會日期。即已於昨日開職員常會時議定。准於七月九號。（陰歷閏五月十五日）在該會所二樓舉行。業已由文牘部備函通告全體各會員。先期至該會領取入場選舉票等。以備屆時前往選舉矣。

▲北工巡捐局復浚浦局函

▲吳淞江木橋歸淞埠局辦理

滬北工巡捐局。致上海浚浦局函。接准五月九日大函。以吳淞江木橋形狀危險。祈即拆奪等因。准此查吳淞江即蘊藻浜原有木橋。本非敝局建築。現在該處歸入吳淞商埠範圍。應否修建牢固。已由吳淞商埠局辦理。相應函復。請煩查照爲荷云。

▲閘北減除蚊蠅會之職員會

閘北減除蚊蠅會。昨致該會各職員函云。逕啟者。本會組織成立。亟待進行。茲准於陽歷六月二十七日即夏歷閏五月初三日。（星期二）下午五時。開第一次各部職員聯席會議。屆時務請先生到會就職。共策進行。無任企盼云云。

▲閘北水廠修理濾水池

閘北水電廠。近以沙濾水池。稍有損壞。以致日來出水微現綠色。亟待修理。特訂於今晨（二十六日）一時起至三時止。將全部水機停車兩小時。以便工作。昨已分別致函閘北救火聯合會。商業公會等各團體知照矣。

▲甘肅副劵開獎紀

昨日爲第九次甘肅救濟振災副劵開獎之期。在西門外共和影戲院內舉行。茲將開出之五大獎號碼。及經銷各票號照錄如下。頭獎三萬七千四百四十七號。（紹興全號）。二獎二萬六千五百十八號。（本埠善利全）。三獎三萬四千一百十四號。（鎮江善利全）。四獎四萬七千四百零五號。（杭州華記）。又四獎一萬零五百三十七號。（杭州義利源）。五獎一萬九千九百十三號。（漢口分局）。又五獎四萬八千五百五十八號。（本埠時利和）。

▲汽車行火警之預防

年來滬地汽車事業日形發達。汽車公司。逐漸增多。惟營此項事業之人。對於停置汽車之房屋。殊欠佈置週妥。即屋內存積鐵司令（即汽油）。亦往往超過公共工部局規定重量之外。故租界救火會會長。以各汽車行房屋四壁不堅者。比比皆是。而又多存逾額之汽油於其內。於火政方面。實屬危險。因商請工部局。傳諭各該汽車行主。迅將屋內四壁。改砌水門汀。並另以水門汀築成一室。以備儲藏汽油之用。統限於本年十二月三十一號辦竣。如逾期查出有抗不遵辦者。即予控究云。

▲青年畫會開幕之第二天

昨日爲青年畫會展覽會開幕之第二天。適值星期。故中西來賓。較前日更形踴躍。會場招待。對於觀者。頗能盡解釋之責。聞展覽日期至今日爲止。

▲虛設行騙解廳核辦

□有學生王可一等。扭于清元至四區一分所。控稱於在滬下設立某某煤礦公司籌備處。招人在該公司充辦事員。每名須先繳報名費五元。及中學畢業文憑。聽候考試錄用。生等繳洋後。靜候多日。杳無消息。今向探詢見該公司之招牌已撤去。始知受騙。請求追回文憑報名費等情。經劉警佐訊問屬實。昨解司法科轉解地方廳核辦。

▲設計行騙之押究

昨有甬人李生元。至五福弄一百七十三號門牌理髮店。捏稱裝置電汽風扇之生意。當經該店主毛志國允許。李遂投湖北路福來電料公司。聲稱欲購電風扇裝用。該公司派夥携電扇一架。隨李往理髮店裝就。毛以爲李亦係該公司之夥。故將價洋九十二元付交李收。李乃乘隙携之而遁。於是始知李係先冒公司之名。而攪攬生意。繼冒理髮店之名。而向公司誆騙電扇。後由毛投報老閘捕房。派探陸根生將李查獲收押。候解公共公廨訊辦。

▲滬北馬路昨日開工

▲中興路與光復路同時並舉

滬北工巡捐局許創青局長規畫建築中興路及光復路工程。曾誌各報。現悉此項工程。業於昨日（二十五）開工。中興路由排濤入手。光復路自東至西。先築駁岸。該兩路爲閘北首要之路。且係公債指定之緊要工程。故許局長尤爲注意。將來建築落成。於滬北商業市政必可增色云。

▲法公堂訊案彙誌

一品香番餐館主徐惠霖。前延巴和律師。代表投法公堂。控稱原告前娶俄國女子司笨僕夫爲室。距該女子私行背逃。求請准予離異等語。前判着至俄國教堂取消婚約。聽候再核在案。昨又傳訊。先由被告司笨僕夫代表逖百克律師聲稱。本論後。至俄教堂取消婚約。該教主因係正式婚姻。故此拒却不允。惟原告娶被告時。在教堂內立誓。故此被告以爲正式夫妻。前堂原告在案請求離異。即可証明兩造確係正式夫婦。按照中國法律。對於此種婚姻。作爲無效。然被告方面。即受巨大損失。被告向在原告處爲傭。原告見其美麗。故此要求成婚。是以同至教堂結婚。現察原告第一禀詞內。聲明正式結婚。要求離異。第二禀詞忽稱被告乃係側室。原告既知中國例禮。不應欺騙被告。當時被告認爲側室。故與原告正式成婚。現今原告竟以被告爲妾。被告乃一弱女。當時原告並非要與被告結婚。實情愛其美麗之故也。被告遇人不淑。應請堂上對於風化道德上辦理。請追四萬元損失。致於原告控告被告捲逃一節。實情有意毀謗名譽等語。徐惠霖由巴和律師代辯。稱被告在原告處爲使女時。明知原告有髮妻。況當時結婚。原告言明有前妻。並未欺騙。現今被告要求四萬元損失。此種損失。從何而來。應請明察。官判退去。聽候覆訊核奪。（一）計福生。前投法捕房。報稱有徐德標王桂生兩人。向民人妻子計王氏索欠不遂。一味行兇。以致妻子被毆受傷。現今傷勢頗重。恐有性命之虞。求請提究。捕頭偵探將徐王兩人拘獲。一面將王氏送往醫院醫治。昨因痊愈出院。由捕房傳至公堂請究。先由捕頭禀稱。現由西醫驗得原告實係患病。並非毆傷。請核。詰之徐王兩人。同供民人等並未行兇。實被誣控。求究。計福生供民人日前由無錫來申。見妻子呻吟在床。查得係被徐等毆打。故此報捕。餘供支吾。官判以計不應誣控。着罰洋三元。兩被告開釋。

▲誌謝　承中華書局贈一六三期英文週報十二期小朋友各一冊特此鳴謝

時評

◉江南江北（冷）

吾國近年之不統一。其禍端。即在南北。分裂。今蘇省人士。對於一江之隔。猶不免有畛域之分。觀於南張北張之爭省議會長以及旅京蘇省同鄉會之懷疑於韓氏長蘇。別提出江南七人致令韓氏電辭任命。夫以蘇人長蘇。而內部尙有江南江北之見。橫亙其中。又何怪乎國家之不能統一也哉。

夫同一中國人也。而省界之見。彼此不能釋然。日前浙江省議會。既有浙東浙西之辯。今日江蘇人復有江南江北之爭。嗚呼。何其氣量之狹窄如此也。

啓秀中西女塾招生

本校下學期自中學高初各級及幼稚園並特別班均有餘額有志向學者可速來校報名至陽歷九月一號即陰歷七月初十日開學時考驗分班可也章程函索即寄須附郵票二分本校國民班仍兼收男生年自七歲至十歲校址北四川路寶興路十八號　本校白

文生氏高等英文學校招生

文生氏高等英文學校暑期學校招生

本校爲高等英文專門學校內分本科（二年）預科（四年）創辦以來本科已畢業五次預科畢業七次茲招預一二三四本一各級插班生凡中學畢業生或曾習英文六年者可插預四餘依此類推（報名）日內即可報名隨繳證金兩元外埠函報証金郵匯（入學手續）另詳（新生入學須知）（附白）（一）本校自民國六年始附設初識班未習英文者亦可報名（二）函索（入學須知）附郵一分（詳章）附郵四分空函不覆（校址）北蘇州路老垃圾橋東首　校長潘志驤白

本校暑期學校定於七月十號起開課學員男女兼收寄宿通學均可函索章程須附郵票二分（校址）北蘇州路老垃圾橋東首　校長潘志驤白

蘇州萃英中學校招生

（考期）陽歷六月廿九號（開學）陽歷九月八號（報名）在本校及閶門外義慈巷念四號詳章函索即寄（學膳費）每學期四十五元雜費在內（校址）閶門外上津橋弄內

夏季需要品

中西式藤器　精美　草織提包錢袋拖鞋　工料精固　包修包用　大宗批發從廉　德國玩具

孤兒院發行所　新世界南部對過　電話中央六六一七

每瓶一角　每打一元　批發以及　躉購施送　格外從廉　各埠藥房　均有出售　粹華製藥　廠總發行　所上海英　大馬路親　仁里口　分發行所　小東門南　中華路

柯製肺癆藥水之鐵證

本公司德國柯爾塞醫生自發明專治肺癆藥水以來治愈病者何止萬人保證函件絡繹不絕間有因誤服他家藥品病勢增劇囑爲禁阻者本公司實未便輕諾以免有嫉妒之嫌惟有謹告病家認明廣牌商標庶不致誤

價目　每瓶一元二角半　每打十二元五角　各埠各大藥房均有代售

富陽縣公署用箋

執事先生大鑒逕啓者敝友王君哲學士也研鑽探索孜孜不倦自八年以還染肺疾咳嗽哮喘精神恍惚醫遍中西罔或有效親友惶急束手無術去冬鄙人往視惻然情之特購貴製藥公司專治肺癆藥水二瓶以贈未及服完已經病去大半嗣又購服兩瓶不獨肺病斷根並且精神健壯逾恆鄙人聞之快慰無似爰特修函以表謝悃尚此並頌道安　沈穀謹啓　五月十日

上海廣西路四百十三號半　柯塞爾製藥公司　富陽縣公署緘

上海廣西路柯塞爾製藥公司

乙1409

愛蘭百利麥液餅乾

嬰孩出牙時以之乾咬最爲適宜

愛蘭百利麥液餅乾美味鬆脆有益於兒童身體之發育且能助齒牙之易出以之乾咬能使齒牙堅韌況此餅乾至小兒口中溶化而食之即可吞下絕易消化實爲小孩食物程序中不可少之滋助品即小孩食之亦頗甘美較諸他種有損無益之間食有天壤之別矣

倘貴處無麥液餅乾代銷處請逕向敝公司購取

各埠大藥房均有出售

上海廣東路四十號愛蘭漢百利有限公司啟

精益眼鏡

君欲事業學業上求進步乎？

目光不健與腦海中之思想及一生之幸福即有莫大之關係故科學合光之眼鏡爲補助目力及增進健康之唯一良品

諸君幸加之意焉

精益眼鏡總公司謹啓

總公司上海南京路新□□□□分公司各省大埠

永年人壽保險有限公司廣告

保啓者本公司現已添設火險部承保一切火險費克己賠款迅速如蒙惠顧無任歡迎

總理倪安謹啟

天蟾舞臺初二夜戲（減價）

特別名角　雙好齣戲　（每逢禮拜日准演日戲全體名角一齊登台）

花樓三元五角　優廳三元　特別包廂　特別官廳二元五角　頭等包廂六元　一元　頭廳一元　二廳七角　三層　花樓五角　三特四角　三頭三角　電話中央三七〇二

張宏聲　劉俊鑫　吳彩霞　李連貞　德仁趾　王小翠　鳳翠屏　卿花山　姚玉芙　**梅蘭芳**　**楊小樓**　**王鳳卿**　郝壽臣　小翠花　**梅蘭芳**　王長林

三關山寺　金山寺　二度梅　李陵碑　代殺山　◀新▶　五更　◀長▶　四將　◀板▶　漢津口　◀坡▶　◀樊▶　江手　◀江▶　傑作　◀關▶

大舞臺　閏月初二夜戲特別大減價

特別花樓八角　優等官廳六角　二等正廳四角　三層包廂二角

提早登場

狸貓換頭本太子

諸君早臨

新舞臺閏五月初二夜戲價（目）注意

二等二角　頭等四角　特廳七角　特廂八角

倪金利　李小山　劉漢森　曹甫臣　許奎官　邱治　趙雲文　夏連月　趙潤夏　君月　玉珊　周鳳文　汪優游　夏月華　鍾鳳林　趙君甫　劉漢臣　王九林　劉振廷

◀十九本濟公活佛▶

丹桂第一臺閏五月初二夜戲價目注意

特別包廂七角　頭等正廳五角　上層包廂三角　二等正廳三角　二等三角　統艙

七時登場

狸猫換四本太子

各界請早

亦舞台閏月初二夜戲價目

新新街大馬路三　特別包廂八角　特別官廳八角　頭等正廳三角　二等正廳二角　電話中央四千六百六十一號

呂富春　靈芝樓　張德俊　張國斌　李永利　（蚆蜡廟）　劉天紅　綠牡丹　馬連良　獻地圖賣身投靠南陽關　**劉漢臣**　（金錢豹）　小鴻聲　白牡丹　（四郎探母）

法界共舞臺男女合演閏五月初二夜戲

夜戲價目　月樓七角　特包六角　二廳一伯　三層一角　電話三千五百十七號

七時登場

狸猫換二本太子

常客票暫停

小世界內二層樓新添姑蘇文全福班崑劇

閏五月初二日戲

沈桂生　沈榮生　范仁生　趙雲仁　尤順泉　朱慶　錢寶阿慶　金水泉　陳沈寶慶　沈錫卿　施桂小　沈土五生　袁士生　徐土金　許彩仁　沈錫卿　陸壽卿　袁土奎　丁來仁　朱彩生　尤彩雲　問五月　尤順慶　朱仁生　尤彩奎　袁根生　許彩金　李泉　沈錫福　王五卿　金阿慶　朱仁生　沈錫卿　陸桂生　沈壽生　陳水泉　沈桂生　徐金虎　陸壽卿　朱仁生　施小五

望鄉　渡江　掃秦　泰本　訪鼠　測字　盤夫　描容　別墳　北醉　尼會　（五台山）　廊會　書館　看畫　當酒　問路　勢利　正僧　本桂花亭

初二日夜戲

大世界內乾坤大劇場閏五月初二日夜戲目

價目　登樓二角　下樓一角　三月樓角　二包廂角　特別三角　正廳二角　頭等一角　二等一角　大洋一律

日戲　小客串　汪笑峯　湯桂芳　景玉峯　烏龍院　雙獅圖　寶蓮燈　錦堂　乾二黑　陸黃　江人侯　李俊峯　陳善甫　瀟湘雲　金杜　李錦侯　小活猴　吳雪崗　娘子　進宮　劍峯　山水　橋十

夜戲　陸乾人　李雲峯　侯俊江　陳善甫　瀟湘雲　瓊林宴　蓮花湖　武家坡　獨木關　小三子　麻湘雲　瀟　張德祿　粉菊花　張少泉　客郭筱樓　客串郭翠芬　串喜彩鳳　客郭筱芬　串景玉峯

（石十回）州城中緣（三劈關）

笑舞臺初二夜戲（減價注意）

廣西路　電話中央一三五五　四月樓角　特別正廳包廂三角　頭等正廳二角　一等二角　每逢星期六星期日准演日戲

小長喜　陳菊芬　林香雲　小（金）鐲　汪昭容　筱春昇　大奎官　小月香　林寶芬　八歲紅　俞蘭卿　胡青峯　劉素雲　筱春昇　挽留趙春　一天蘭　金永春　大奎官　白玉樓　八歲紅　挽留白玉　一天英　胡青峯　蔡俊卿　筱來全

太國子思　南天門　探親相罵　雙代箭　大紅梅閣　◀戰猇亭▶　◀捉放落店▶　◀嫦娥奔月▶

價（目）門票二角（月券）男賓六元女賓三元（西券大洋一元）（門票在內）地道南北二部兩面交通

▲初一日五月　門券優待　遊客下午三點上午　照例減半　優待所門票有儀仗外特添　湖新式游湖船由西湖阿姐王菱　化扮四冷扮解糧　▲初一日閏五月　大接財神　大會

初二日閏五月　小新扮　笑話連篇　官人一見　李君甫張菊　扮蕩卒　▲北部　小公園　大開幕　初三日閏五月　遍掛新式燈彩數百種　門燈爭奇五光十色

▲北部自由　雙塔雲　煙高出雲表　▲南部全部之特點　白蛇傳　西湖十景

▲自由廳南北游藝　奇巧〇〇　燈彩〇〇　會　大西湖十里〇〇　紅〇〇　主　薛第〇〇　張愛玉　娟〇〇　聲　吳玉　姑娘　蓮奎卿　女子　雙寶　勝

京韻大鼓　大黑姑娘　小黑姑娘　京韻大鼓　晚香玉　梨花大鼓　沈易書　滑稽　梨花　晚香玉　大鼓　東瓜　南方拉戲　老東瓜　單弦拉戲　徐蓮玉　幻技　魔術　邱奎

▲北部　改良申曲　王筱新　小月珍　小鳳珍　三層樓　日夜　荷包連環計

▲北部第二劇場　表演古今歷史軼事　霓裳雅集　（日）孝女藏兒　（夜）珠衫緣

▲南部　改良申曲　第四劇場　邵文滨　（日）全本雙珠探病　（夜）大劇楊家村

▲南部　文明戲四中西女子蘇灘　古裝蘇灘　毛湘卿　三陸英泉　費西冷　養媳投河　陸買餅

▲南部　小阿友　三層樓　（日）（夜）　時事蘇灘　筱桂蓀

▲魔術　莫悟奇

▲屋頂花園添映影戲　南部第一二三劇場　映片第二日偵探長片　雙鑰案　何學明　馬永貞　周詠棠　池水驛　芙蓉花　陰陽河　霍春祥　陰陽河　張鑫儲　行善得子　趙月樓　馬永貞　一二三四五本

▲南部　大京班

▲名角　鼎社　南王　吳家　大名書家　一部　白蛇傳　三層樓　（日）（夜）　玉蜻蜓　光裕社　王綬卿　石秀峯　（日）琴瑟緣　（夜）珍珠塔　楊家將　宏碧緣

永安花園 天韻樓

禮聘柳社全體新劇巨子開演新派劇

張治兒　張懷玉　韓達心　徐寒梅

夏天人

本樓爲酧答惠顧諸君誠意起見。特聘請前笑舞台全班演員。如夏天人之旦。久爲滬上人士所推重。不愧稱爲新劇界之梅蘭芳也。其餘韓達心之老生。張懷玉之小生。徐寒梅之徐娘旦。張治兒之滑稽。亦均新劇界中超超者。准定閏五月初一日起。在南部大台開演。而髫兒京戲。亦加聘白玉英白玉樓萃坤靈麒麟童繆黑燈諸藝員。益覺錦上添花。至於影戲一門。爲本樓素所注重。近又新運到著名長片一套。名曰蒙面女俠。現已開映。且本樓地處最高。空氣尤爲新鮮。於暑天避暑乘涼。最爲合宜。愛遊諸君。幸勿失諸交臂焉。

上海大戲院

上海唯一之影戲院　北四川路虬江路口

價目　日戲　包廂一元半　樓廳一元　正廳六角　二廳三角

夜戲價目　包廂三元　樓廳二元　正廳一元　二廳五角

今天分日夜二次開演第一次日戲五點半起第二次夜戲九點一刻起

世界最艷麗女藝員　第一名伶梅麗蝮傑作　歷史愛情佳片　◀小伯爵▶十大本

第一次日戲隨時售票隨意入座　第二次夜戲照椅位號碼接號定座售票處九點鐘至五點在英大馬路謀得利琴行五點之後在本院售票處

新愛倫影戲院

英租界海甯路　中市愛倫舊址

禮拜一夜至禮拜三夜接演　勇猛武術長片　神勇孝女　又名惡虎黨　第十二三集四大本

（開士東）滑稽三大本

記事新片　馬城民生口居之活　一大本

禮拜三日日戲　眼睛十三集　十四集　四大本　最新笑片四本

愛普盧影戲院

北四川路海甯路北首五十二號

價目　樓下七角　樓上一元二角　包廂八元

今晚戲目　世界新聞　最新艷情名片　六大本　滑稽笑史

風流古董

共和影戲院

上海西門外方浜橋

星期日日夜戲　第三四集　惡盜四本　第三四集　寶蓮奪案寶四本

星期一夜戲　滑稽（隔鄰）一本　（小姑離家何故）二本　第三四集　寶蓮奪案寶四本

星期二星期四星期見到換片　最近運到歐戰寶事片全部八本准於陰歷七月初四星期天念七號演一之西歐新劇六月念四號連演

新出汪退谷九言大對聯

退谷爲此聯書作深淵味趣用意明白勤務云作爲得南谷書此聯行機生最未一上常印尺數幀所稱言情言前此上海每對大洋一元八角地根本精神宜用天有正角紙爲弟大所其最大洋六角各大書局有售

開胃消食藥

中胃焦土也胃失健運宿穀不化膽汁有阻百症因之而起此藥能和胃健脾理濕化滯并助膽生汁以資消化專爲後天主治常服不輟自見身壯力強服法每日三次每次一調羹加溫水少許送下如神　大瓶一元　小瓶五角

上海大英醫院藥房製

工部局布告

爲場車照費事　警告場車主人知悉依照一九二二年四月十九日納稅人常會議決之第五款所有各場車輪盤寬闊不滿三寸者每月應繳照費由銀二兩加至二兩五錢自一九二二年七月一日實行其裝置車輪寬在三寸或三寸以上者其照費不改仍徵銀一兩五錢現在加增不照規定裝置三寸或三寸以上車輪之場車照費實欲罰禁其使用此等場車因其過於損壞路面而仍一面含有獎勵使用規定寬度之車輪也現再警告各場車主人知悉凡用場車其輪盤如過於損壞或不完好或載重物須由路之此邊拖至路之彼邊方克進行者得由最近捕房扣留聽候訴究不貸特此布告

西歷一九二二年六月二十二日　第三〇一二號

謨製半夏

牢夏一藥爲治咳要品栽自本草人所共知惟製煉之精粗不同收效之遲速大異本廬驪製半夏爲滬上最早發行姑不問其藥之如何而數十年來治愈之人已有口皆碑同聲頌益爲杜絕假冒起見內附辨偽一紙購者注意

大盒二元四角　小盒一元二角　試服二角

上海寧波路口　崔氏瓣香廬藥房啟

分發　長沙糧道街　獅子胡同忠蔭棧內　安慶四牌樓西街　無錫北門江陰巷內　南京下關大馬路　福州經督署口　杭州上保佑坊　北京觀音寺街青雲閣樓下　本天津北馬路　公泰　東者　南昌楊家廠正街

滬杭甬路滬杭段行車時刻表

上海北站	上海南站	松江	嘉善	嘉興	硤石	長安	杭州	閘口
[illegible]	[illegible]	[illegible]	[illegible]	[illegible]	[illegible]	[illegible]	[illegible]	[illegible]

閘口	杭州	長安	硤石	嘉興	嘉善	松江	上海南站	上海北站
[illegible]	[illegible]	[illegible]	[illegible]	[illegible]	[illegible]	[illegible]	[illegible]	[illegible]

（沿途表內凡有▲記號者係由站長特別通知方停）

包出頭髮　生髮膠　鏡面散

神奇功效

生髮膠　生髮藥料配用法純化中國婦女頭髮枯黃脫落用此膠數次即生新髮烏黑光潤

鏡面散　治男女面上黑斑雀斑粉刺敷之一次即效面白如玉

種子男女　仙丹包醫

眼藥立止痛　耳聾頭

壽醫人藥室啟　甲8881

英商克明洋行廣告

Z 1283

本行開設以來十有餘年專理一切工程建築繪圖測量估價監工承造房屋橋樑並經理地產押款代客收租保險等事凡華洋各界如蒙委託無不竭誠辦理本行設在江西路八十號電話中央一千三百六十八號

奧國女士教授英文夜班

開課　陽歷七月三號星期一
時間　每晚七時半至八時半每星期三次
學費　每月八元
地址　七浦路
報名　時報館
Miss L. Cowlishaw 啟　丙1173

時報館發行　遠東運動會編譯

新訂　田徑賽　游泳　規則

中英合璧本每冊一角（中文本每冊五分）

新華儲蓄銀行公共儲金

◎第卅三期開獎號單　在北京中央公園當衆執行　中華民國十一年六月念日經儲金人公推臨時代表吳芝田君徐楨卿君在場監視　本月共計全額二千三百六十九號　大獎八號　小獎二百三十七號　共收儲金二萬八千四百元　所有得獎號碼以及獎金數目開列如次

頭獎一號計洋二千元　第八〇〇號　得四分之一　上海英租界浦路記君得四分之一　東三省綏化中國銀行郵君得四分之一　北京中國銀行王君得四分之一　北京西街外館胡君得四分之一

二獎一號計洋一千元　第四九六號　上海天津路福壽里某君得半額　北京寶竹鄉君得四分之一　天津劉君得四分之一

三獎二號每號各得洋三百元　第一一四號　第二一三號　北京閻府東城隍廟街十五號王圓儒君得半額　北京大史巷振源楊啓忠君得四分之一

四獎二號每號各得洋二百元　第一九三八號　第一七二號　北京廊房頭條實恒祥金店韓培榮君　北京交通部電政司主計科謝錫龍君得四分之一　北京周君得四分之一

五獎一號計洋一百六十元　第五號　北京譚玉櫻君獨得　天津招商局鄭仲良君得半額

六獎一號計洋一百二十元　第三六〇號　北京周君得四分之一

小獎二百三十七號　每號全額各得洋十二元　號碼如次　甲767

一	二	三	四	五	六	七	八	九	〇	一	二	三	四	五	六	七	八	九	〇	一	二	三
三	四	五	六	七	八	九	〇	一	二	三	四	五	六	七	八	九	〇	一	二	三	四	五
六	七	八	九	〇	一	二	三	四	五	六	七	八	九	〇	一	二	三	四	五	六	七	八
九	〇	一	二	三	四	五	六	七	八	九	〇	一	二	三	四	五	六	七	八	九	〇	一

總行北京廊房頭條八號　分行天津法租界中街七號　上海天津路鴻仁里口

（注意）公共儲金第四十四期定於十一年七月念日在北京中央公園開獎仍請人參觀

一人而無少年精神必覺乏味

飯後服　威古龍丸　養身補藥

一二粒　必可精壯如少年

每瓶大洋壹元　上海華羅公司

各處藥房出售

China Ross Co., Shanghai

③

天蟾舞臺閏五月初二夜特煩諸大名角雙齣重頭傑作

今夜奉贈爽口糖

啓者本臺茲承理美國本埠晉隆洋行新發明同爽口糖機器製造衛生食品一迎無上妙品每日在同禮拜歷五門票包送二口初隨得之爽清潔均爽口糖特贈本臺各界爽口諸君早准必本月即客誠會在此爽口糖止咳能化痰生津香甜爽口淨白精緻清潔物質消化助胃補身甘甜清爽質口號處本老店博二洋行均有經售

楊小樓　梅蘭芳　王鳳卿

新長坂坡（五更戰四將漢津口）　新長坂坡　樊江關　漢津口　翠屏山

新長坂坡

梅楊諸藝員合同祇有四天了

梅楊諸藝員合同期滿三月前來申天報登載本台諸藝員即此番來申已打算房屋原因是北京界各同人可滿了以把北京要緊的事辦理妥當所以本台留住他們幾天也可以得看藝術再演幾天只因北京房屋已經租定不能再容遲延所以現在只有四天就要回北京去了……

楊梅二藝員合演新長坂坡實在是我們從來不曾看見過的好戲……

姚玉芙　小翠花　王長林

新長坂坡　翠屏山　樊江關　李陵碑　翠屏山　樊江關

有正書局（新出）樂府傳聲

吳江徐靈胎著為我國講音學之專書近來崑曲流行詩詞風氣讀此一過當有事半功倍之效也

一冊　定價一角五分

彩雲散花像

上海有正書局印行　北京天津上海有正書局發行

麒麟寶丹　種子丹

功效神速

中英法租界各藥房經售

上海維羅公司啟

麒麟寶丹補腎種子…身弱精虧…精神每瓶一元…每盒…

秘製麒麟丹補心腎…

最著名之香煙

最著名之香煙　最著名之香煙

最著名之香煙

上海永泰和烟行廣告

上海開至南京津浦線開至北京火車時刻表

上海開：上午七點正(滬甯客車)　上午七點三十五分(滬常三四等車)　上午九點三十分(特別快車)　上午九點五十分(三四等車)　下午十二點三十分(滬翔客車)　下午一點三十分(快車)　下午三點二十五分(滬錫客車)　下午五點十五分(滬常客車)　下午五點四十五分(滬翔客車)　下午七點三十五分(滬翔客車)　夜十一點三十分(夜快車)

南翔開：上午七點二十八分(快車)　上午七點四十五分(滬翔客車)　上午八點三十分(滬常三四等車)　下午十二點三十一分(三四等車)　下午十二點四十一分(滬翔客車)　下午二點五十八分(快車)　下午四點十分(滬錫客車)　下午五點四十七分(滬常客車)　下午六點十五分(滬翔客車)　上午八點二十五分(滬翔客車)　上午零二分(夜快車)

蘇州開：上午九點一分(快車)　上午九點四十三分(滬常三四等車)　上午十一點四十四分(特別快車)　下午十二點五十三分(三四等車)　下午二點四十三分(快車)　下午六點二十四分(滬錫客車)　下午七點三十九分(滬常客車)　上午一點三十九分(夜快車)

無錫開：上午七點(錫甯客車)　上午九點五十九分(快車)　上午十點四十四分(滬常三四等車)　下午十二點二十二分(特別快車)　下午二點十八分(三四等車)　下午三點三十四分(快車)　下午七點三十四分(滬錫客車)　下午八點三十六分(滬常客車)　上午二點三十八分(夜快車)

常州開：上午八點十四分(錫甯客車)　上午十一點四十六分(快車)　上午十一點四十九分(滬常三四等車)　下午十二點四十九分(特別快車)　下午三點二十九分(三四等車)　下午四點三十八分(快車)　下午九點三十八分(滬常客車)　上午三點四十二分(夜快車)

丹陽開：上午九點三十分(錫甯客車)　上午十一點五十二分(快車)　下午一點三十八分(特別快車)　下午四點三十六分(三四等車)　下午五點三十八分(快車)

鎮江開：上午十點三十一分(錫甯客車)　下午十二點四十九分(快車)　下午二點二十九分(特別快車)　下午五點二十四分(三四等車)　下午六點三十三分(快車)　下午五點三十四分(夜快車)

南京到：下午十二點三十分(錫甯客車)　下午二點二十分(快車)　下午三點四十一分(特別快車)　下午七點三十五分(三四等車)　下午八點二十分(快車)　上午七點十分(夜快車)

浦口：下午五點五分　上午九點三十分
徐州：上午一點十六分　翌日下午七點四十分
濟南：上午九點三十六分　上午六點翌日
天津：下午六點五分　下午三點二十五分
總站：上午六點十五分　上午四點十六分
天津東站：下午六點二十五分　下午六點零五分
北京：下午十點六分　下午七點十五分

北京開至浦口滬甯線開至上海火車時刻表

北京：下午一點三十五分　下午二點
天津東站：上午九點十四分
總站：下午二點十分
濟南：下午十二點二十一分　下午七點
徐州：下午十一點十六分
浦口：下午二點三十分　下午四點

南京開：上午七點四十分(快車)　上午八點十分(三四等車)　上午十一點五分(快車)　下午三點五十分(特別快車)　下午四點十五分(常錫客車)　夜十一點(夜快車)

鎮江開：上午九點二十分(快車)　上午十點二十五分(三四等車)　下午一點五十四分(快車)　下午五點十九分(特別快車)　下午六點十七分(常錫客車)　上午五點二十二分(夜快車)

丹陽開：上午九點五十七分(快車)　上午十一點二十一分(三四等車)　下午一點三十六分(快車)　下午六點三十分(特別快車)　下午七點二十六分(常錫客車)

常州開：上午七點十分(常滬客車)　上午十點五十九分(快車)　正午十二點四十四分(三四等車)　下午二點二十二分(快車)　下午三點十七分(特別快車)　下午六點四十六分(常錫客車)　下午八點四十一分(夜快車)

無錫開：上午七點二十分(錫滬客車)　上午八點二十四分(常滬客車)　上午十一點五十九分(快車)　上午十二點二十分(三四等車)　下午二點三十分(快車)　下午三點二十二分(特別快車)　下午七點三十分(常錫客車)　上午三點三十二分(夜快車)

蘇州開：上午八點二十五分(錫滬客車)　上午九點四十分(常滬客車)　上午十點二十一分(快車)　下午十二點四十分(三四等車)　下午三點二十五分(三四等車)　下午三點三十一分(快車)　下午四點三十二分(特別快車)　下午八點五十八分(夜快車)

南翔開：上午八點十五分(翔滬客車)　上午十一點三十五分(錫滬客車)　上午十一點十四分(常滬客車)　下午二點十七分(快車)　下午四點三十五分(三四等車)　下午五點四十八分(快車)　下午六點五十分(翔滬客車)　下午八點五十五分(翔滬客車)　上午六點二十六分(夜快車)

上海到：上午八點四十二分(翔滬客車)　上午十一點二十五分(錫滬客車)　下午十二點三十五分(常滬客車)　下午二點五十分(快車)　下午四點二十五分(三四等車)　下午六點十分(快車)　下午七點五分(翔滬客車)　下午九點五十分(特別快車)　上午六點五十分(夜快車)

小時報

第一千八百零五號

小言

目與口 (涵秋)

人有二目而有一口。目所以使之察己而乃以之察人。口所以使之責己而乃以之責人。是故同一事也。人爲之則我以爲非。我爲之則又欲强人以爲是。嗚呼。是欲掩盡天下之目而杜將來之口。又奚可得哉。

小講壇

昔腊蜡 (蕭景忠)

今人祇知昔爲今昔。腊爲腊腊。蜡爲八蜡。而不知昔與腊爲一字。八蜡亦是昔字之假借。蜡之本義。則爲蠅乳肉中之胆也。孜說文昔字在日部。篆作㫺。訓爲乾肉也。其字从㕚。像殘肉之形。从日以晞之。會意。蓋謂昨日之殘肉。今日晞之也。因其經過一夕。故古假昔爲夕字。引伸之則假昔爲昨字。又引伸之。則以今昔爲今古。自今古之義盛行。而本義遂廢。昔之籀文本作㫺。隸變作腊。專用諸腊腊。周禮因之。名其官爲腊人。俗儒遂不知昔與腊爲一字矣。蜡在虫部。訓爲蠅胆。胆者蠅乳肉中也。按周禮蜡氏掌除骴。鄭注云。蜡。骨肉臭腐。蠅蟲所蜡也。此即蠅乳肉中之說。乳者生子也。蠅生子爲蛆。蛆者俗字。胆者正字。蜡其古字也。若禮經之八蜡。亦是昔字之假借。蓋昔之引伸爲今昔。凡今日以前之故物。皆得以昔視之。禮祭八蜡之神。正是合聚已故之萬物而祭之也。字林作䄍。是因祭事而改之。或以爲年終之祭名。則大誤。蓋年終之祭。字本作臘。與蜡迥別。故學者欲讀古書。必博覽旁搜而後可。(2)

小遊戲

我之十不解 (王菊隱)

老學究。寬袍大袖。戴圓而大之眼鏡。人皆笑其腐敗。新人物亦寬袍大袖。戴圓而大之眼鏡。人皆視爲時髦。此我之不解一也。

無子女之守財奴。生時一錢不肯用。及死。又不能携之入棺。而猶積蓄不已。此我之不解二也。

家有喜事者。則奏軍樂。弄笙簫。以表歡樂。家有喪事者。亦大奏軍樂。笙簫不已。此我之不解三也。

無牙者。不得已而鑲牙。以便咀嚼食物也。有牙者。反箝去之。另鑲金牙。以爲美觀。此我之不解四也。

自戕身以死者。不歸罪於己之不善衛生。而曰壽夭前生已定。不得勉强。此我之不解五也。

擁百萬家資者。錙銖必較。鄙吝非常。而身無立錐之地者。反揮金如土。闊綽無比。此我之不解六也。

塗雪花膏於面部。灑香水於衣巾。此女子之裝飾也。今則男子亦猶而效之。且或甚焉。此我不解七也。

上海乃極文明之地。而卑汚齷齪之事。反較內地爲多。此我之不解八也。

黎菩薩從前這般人將他搬去。今日這般人又將他搬出來。此我之不解九也。

善鑽營者。牟得權要。扣其實。空空如也。而有經濟者。反多坐守。此我之不解十也。

以上我之十不解。望閱報者有以敎之。(2)

國外小新聞

紐約老人之兒時憶話 (進)

▲狠有趣味

紐約老人薛衛基氏。回憶幼年時。常在白宮前草場上作棒球戲。其時林肯總統每來參觀。狀甚殷懃。某次。羣兒正酣嬉時。忽爲公府工程官命令所禁止。林總統猶爲羣兒辨護。取消該項命令。薛氏亦當時羣兒中之一人。言下頗津津有味云。(2)

國內小新聞

議員自殺 (礦)

▲如此下塲 ▲可爲殷鑒

魯籍新新國會議員某。第三屆選舉時。向人借貸兩萬餘金。始得當選。該欵允俟至都就職後。陸續歸還。不意此次政變。新新國會遂無形取消。某既痛飯碗之打破。又加債主之逼迫。日昨悲憤塡膺。於夜間仰藥以死。及家人知覺。業已氣絕。特未知各債主究如何對付耳。亟錄之以爲有議員癖者鑒。(3)

鄉下人買草帽 (裕)

▲四角小洋如何買法

近來天氣漸熱。草帽出世。各廣貨店之經售草帽者。生意特佳。昨日保佑坊某廣貨店來一形似鄉人某甲。欲購草帽。店夥以其有些土氣。携下貨出示。某甲嫌貨劣。命易之。店夥不得已。爲掉換數次。始合意。及說出要價四元五角。某甲大窘。謂吾祇帶得小洋四角。如何買法。遂不顧而去。然已汗珠滿頭。醜狀難以形究矣。(3)

王省長書聯贈屬員 (隱盦)

▲臨別紀念

南京王省長。調任魯省長。不日即將離寗。連日在署大書對聯。共寫一百三十餘付之多。紛贈各機關主任及署內各職員。每人一付。以作臨別紀念。字體老健。得之如獲至寶云。(3)

自稱老爺之趣話 (虹)

▲該着打

杭州大樹下某甲。酷嗜杯中物。前夜大醉而歸。時已三鼓。叩門長久。始有人出應。某甲必以爲僕人。乃大駡曰。這樣懶惰。老爺回來了。還不開門。孰知開門者乃其父也。父怒。舉門閂即擊之。某甲始淸醒。急抱頭入房就寢云。(3)

挖洞賊誤落糞坑 (虹)

▲飽嘗木樨 ▲不慮此行

杭州下城省某商號店主。於昨夜夢中醒覺。忽聞後園坑內砰然一聲。心甚疑之。急命學徒秉燭前往察看。乃學徒甫至坑旁。驟見坑內躍起一黃金炫爛之朧然大物。學徒駭極而狂。店中人俱聞聲驚起。該物已拔關而逃。以燈四處搜尋。見坑旁墻脚處已挖成一大洞。始知偸漢中計。乃皆大笑。仍安寢云。(3)

破天荒之遊戲 (隱盦)

▲賽舫居然賽跑

南京秦淮河昨日有四少年各坐一小七板(小船名)賽跑爲戲。言明自利涉橋始跑至大中橋止。以先到者爲勝。則賭者之船費由其他三人担任。於是四划船者各盡生平之力。向前勇進。其行如飛。結果朱某船先到。一時觀者莫不鼓掌喝采。賽舫居然賽跑。是誠破天荒之游戲矣。(2)

減少飮食之奇聞 (鏡)

▲三餐改作兩餐 ▲每餐只吃一盌

江都陳某以授徒爲生活。近因米價異常昂貴。而家中又食指浩繁。昨特忽發奇想。命家人將三餐改爲兩餐。每餐只許吃飯一盌。藉此可以減少飮食。節省經費。是眞世所罕聞之事也。(3)

梁溪新聞二則 (商蔚)

▲童子熱心火政 ▲鄉校注意蚊蠅

童子(指未成年言)林發祥孫伯岩等。鑒於南里火政尙未遍及。特集合小朋友四十餘人。開會演說。集資購辦小龍。以謀本段安甯。定名爲童子救火會。首由發起人各捐洋十元。次則五元二元。頗形踴躍。且該段大小商鋪。因見童子尙知熱心火政。亦各出巨資以襄其成。並有某商號主人捐助皮帶二十丈以爲之助。刻已集成巨數。託人至滬購辦云。記者曰。童其年不童其志。童其貌不童其心。後生可畏。信不我欺。

萬安市第六國民學校敎員孫君。爲注意衛生起見。召集全體學生組織驅除蚊蠅會。於每日課餘分隊出發。凡人捕滿二百個者(不拘蚊蠅)贈以童話一冊。一千個者贈以小小說全部。最優勝之一隊。則獎以紅緞公字旂一面。少者亦有石筆五色紙之獎品。以鼓興味。刻下準時出隊。未嘗一日間斷。預計至暑假時。可捕蚊蠅三萬餘個云。(2)

幼童殉母 (安)

▲三日不食

吾鄉亞山農人章德華之婦曾氏。日前病故。其子甫年九歲。三日不食。泣血撫棺。於二十七日以身殉母。鄉黨宗族莫不稱許。彼世之不孝者。能毋愧乎。(3)

本埠小新聞

泥菩薩過渡 (老羊)

▲淋漓盡致

滬地俗例。每逢閏月。各鄉土地神像咸有裝金之舉。如不裝金。必流行瘟疫。徐家滙西鄉董家莊前在邑廟某像生舖定塑土地神像一尊。今晨(初二)該莊特派多人將神像請回。登堂沿途導以鼓樂。觀者甚衆。行至附近之小董渡。必欲渡。詎意渡船乘客過多。船遂沉沒。像亦落水。雖經多人即時起出。然周身彩色已剝落不堪云。(2)

大放米花筒 (杜壽潛)

▲黃包車何若是橫行

有年約十二三歲之童子。至某糧食店購得白米升許。用白手帕包裹。行經寗波路口。被東來之黃包車撞跌。撒米滿地。大哭不止。謂買米之錢。係其母脫下身上小衫質得來者。聞將大受杖責也。見者憫之。遂共集銅元十枚。付之而去。(3)

科學小新聞

用電氣之軋髮機 (俠鯨)

近頃歐羅巴修髮匠多用此項用電氣之軋髮機。機之背上附着一極小之自動機。使用時只須通以電流。此機之優不特工作迅速。且能止頭痛頭暈云。(3)

昨今氣象

昨日。陰熱而濕。時有陣雨。預測今日。大陸低氣壓恐仍釀成陣雨。夏日嗚季風。吹至馬鞍島以南。南有各種小風。昨日氣候。最高八十六度另九。最低七十四度另六。上年同日。最高七十三度另六。最低六十六度另六。

中國五星啤酒

各埠各大菜館各洋酒店均有出售

北京華商雙合盛啤酒汽水販啟

乙1276

農家之秘寶 富國之錦囊

全國農產地理新書

發售預約券 並分送樣本

是書…王汝通先生所著。先生是西洋農產專科畢業之先進人物。返國後。曾任吉林等省實業廳長。是以對於農產一門。富有實地之經驗。對於播種學理。又多卓特之發明。先生著作此書。係積十數年遊歷各省。親自調査之所得。的是平生耗損心血。綜舒抱負之宏製。又將書中產區稱類。每省均繪一圖。共二十六圖。又精繪全國農產地理總圖一大幅。又標本圖。產物表等。一概附訂本書之內。故是書之材料學理。與坊間所出農業農林各書相較。實有獨立不羣。睥隔天壤之慨。不論政界。學界。農界。商界。以及實業大家等。讀之皆有實在之裨益。凡有志富國强民。擴充生計之四萬萬同胞。均應人手一編。苟能按圖帥索。則各省各界諸同胞。無不立躋於富盛之地位也。全書分二十六章。所有各省水利。地勢。土質。氣候。以及種類地點。與物礦產等。分圖列表。一槪詳細說明。厤卷一覽。朗若明星。迺近來出版界最爲有益社會生計。有關國家富强。有助青年學識之秘籍。全書都十餘萬言。篇首有實業大家張季直先生序文。及諸名流題辭題字。洋裝合訂一厚冊。定價大洋二元八角。平裝分訂二厚冊。定價大洋二元四角。自五月二十五日起。發售預約券三千部。一律照碼對折。準于閏五月二十日截止預約。閏五月念九日出書。茲將預約簡章詳列於下。

本書發售預約券簡章及特色列下

一。本書係實業大家王汝通先生所著。其題字及序跋。均係國內實業大家所賜。足見內容價值之貴重矣。詳細目錄。請閱念五念六及每星期六。新中兩報。

二。本書洋裝一巨冊。眞金封面。定價大洋二元八角。平裝二冊。定價大洋二元四角。

三。本書發售預約劵三千張。按照定價對折。出版後。概售十足。購劵時。須將書價付足。

四。本書備有樣本。分送各界。如有未周。可請示地址。並附郵票二分來局。卽可寄奉。

五。本書出版期間。自五月二十日起至閏五月念九日出書。並規定出書前十天。截止預約。

六。本書附贈五彩全國大地圖一幅。又分省農產圖念六幅。均用頂上木造地圖紙精印。

七。本書附贈各種地圖。俟出版後。另有單印本發行。每全套須售大洋一元。惟購本書者。不取分文。

八。本書郵費。本國境內。每部外加大洋二角。東洋各埠加倍。歐美各國需加大洋八角。郵票代洋。十足通用。但以一分至二角者爲限。

九。本書預約劵。俟出版後。憑劵取書。劵卽收回。外埠函購。俟出版後。當卽寄上。該預約劵可不必寄回。以備查考。

全國農產地理新書目錄

▲附全國農產五彩地圖一大幅
▲附分省農產區域圖二十六幅

◉第一章▲京兆▲直隸(附產區圖一標本圖二)
◉第二章▲山東省(附產區圖一標本圖一)
◉第三章▲山西省(附產區圖一標本圖一)
◉第四章▲河南省(附產區圖一)
◉第五章▲江蘇省(附產區圖一)
◉第六章▲安徽省(附產區圖一標本圖一)
◉第七章▲江西省(附產區圖一標本圖一)
◉第八章▲浙江省(附產城圖一標本圖一)
◉第九章▲福建省(附產區圖一)
◉第十章▲湖北省(附產區圖一)
◉第十一章▲湖南省(附產區圖一)
◉第十二章▲陝西省(附產區圖一)
◉第十三章▲甘肅省(附產區圖一)
◉第十四章▲四川省(附產區圖一)
◉第十五章▲廣東省(附產區圖一)
◉第十六章▲廣西省(附產區圖一)
◉第十七章▲雲南省(附產區圖一)
◉第十八章▲貴州省(附產區圖一)
◉第十九章▲奉天省(附產區圖一)
◉第二十章▲吉林省(附產區圖一)
◉第念一章▲黑龍江省(附產區圖一)
◉第念二章▲新疆省(附產區圖一)
◉第念三章▲熱河▲察哈爾▲綏遠(附產區圖標本圖一)
◉第念四章▲川邊(附產區圖一)
◉第念五章▲西藏▲青海(附產區圖一)
◉第念六章▲外蒙古(附產區圖一)

上海四馬路 國華書局發行

乙1553

香港華商銀行上海分行廣告

本行在港政府註冊資本港洋五百萬元設總行於香港車打道設分行於廣州西賀和約號處今又設分行於上海專營國外匯兌兼辦理國內匯兌活期存欵定期存欵抵押放欵貼現故欵跟單押滙零星儲蓄買賣生金銀以及一切業務凡中外各大商埠均有特約代理機關所有利息匯水倍格外克己如蒙賜顧無任歡迎茲將各項存欵利率列後三個月期五厘半六個月期六厘十二個月期八厘週息計算儲蓄存欵五厘來往日息銀三厘元四厘短期隨時酌議

行址 寗波路十號
電話 經理室中央六九八七 營業室中央六九八六
電報掛號 CHIMERBANK

此是中華土產。
老牌大愛國煙。
內外五層包裹。
永保清潔新鮮。
中國南洋兄弟煙草公司

小說觀

小說時報雜評

張友鶴

▲對於三四兩期之意見

第三期中之插畫有女名伶金少梅李雪芳兩人之玉影得涵秋先生戲題二絕更覺香豔絕倫第四期中復有梅郎之最近化裝三幅雖不多然皆珍貴難覓之影片也

引平君所著之「翠兒」篇幅短峭以經濟的手段寫出妓女之痛苦足與何海鳴並爲齊驅

求幸福齋主人之「鄉下媳婦」情節宛轉曲折末尾數語尤足爲鄉下女子一吐不平之氣名家著作自是不凡（待續）

詩話

標緗零語

趙詠岩

荊溪邵半江善書詩有新意有半江帆影落樽前之句人稱爲邵半江李西涯知之最深麓堂詩話亦錄其半江帆影句余讀先生詩稿始窺全豹題爲送沈兵部仲律官留都詩曰紫薇郎署宅東偏自喜鍾山亦有緣三殿玉聲回禁下半江帆影落樽前六朝烟景陪都麗一代風騷勝地傳冠蓋如雲人似玉至今題墨在昇僊至其古體歌行險覓狂搜豪氣橫溢擬之蘇長公未爲過也其題雪竹云東曹日午睡方足廣庭鶴叫茶烟綠予方就握出新沐海山使者髮曲局手提秦郎畫一軸冰綃橫舒三尺六九疑突起三湘濱賽瑟沉翠娥愁人蒼梧雲起麗玉龍十萬戰平陸敗甲殘鱗委亭毒瓊瑤厭捐琅玕玉倫倫惜材合痛哭留音千載吾不復丹山老鳳空相逐氣勢雄偉造語奇崛

余於家伯明軒處讀淮海英靈集集爲阮芸台相國輯有淸一代淮海詩人之篇什而成其間以鹺商記室爲多詩皆挺拔淸新無塵俗氣可誦也

藝林

敬和

石癡

涵秋先生春霖曲原韵即希 削定

春風搖曳窗紗靜春閨寂寞鸚哥瘦衣鐙無燄黯良宵春花和淚開長盡輕烟海霧幾時消樹樹重楊隱畫橋草色青黏高岸香苔痕綠上粉牆腰梨花院落雙扉掩門外高軒誰過我不逢大旱魃倚生施行若與時相左疎籬一桁隙輕寒薄棉初卸怯衣單小樓夜夜撥殘夢幾日遊山行路難客過吳頭入楚尾扁舟已漲三篙水杏花消息到江南間鷗□□隨波起斷魂時節欲淸明騎月陰雲網織成開得老農相對語明朝魍首望庚晴

遊記

記黃山七日遊

孫俊

黃山之秀甲於東南而奇松怪石尤爲特別三六峯幽曲深險峭去年夏余執教鞭於徽州第二師範允同事之邀卒飽觀其景而爲生平之一大快事今庚春假又約同事往遊舊境重遊更覺有味故到處皆有紀錄以備綴成詳紀不意病魔纏擾頻促予歸登已告痊勿藥勉草斯篇仮欲知黃山眞面者睹此或亦可慰其萬一也十一年三月五日瞻同事共六人欣然就道十二時抵歙屬潛口潛口小鎮也店舖約七八十戶市上尚熱鬧多樵夫耕子此時已行二十七里飢火中燒乃進餐首午後一時自潛口啓行谷風吹來亦覺舒暢十里至楊干楊干小村落也聚族而居可覘相友助之風又五里抵容溪已午後三時矣黃初小學一切設備均甚完全惟除正式課程外加讀四書及古文觀止主其事者爲羅君□□□□□係休寧人與羅君暢談余則茫然不懂緣上下江之語言相差甚遠吾於是知國語之統一決不容緩再十三里許抵龍王亭龍王亭並不華麗頗有兒□僅足以避風日耳在此稍爲休息然後進行約兩里許抵洽舍將七時矣投宿客寓寓舍陰又濕穢予不惜惜惶然已同事曰旅行那裏不吃苦予聞之頓悟計是日所行共六十里有名村落四無名者不下廿餘也（未完）

筆記

秋氏隨筆（續）

陳小東

陳應坡字小東蕭山名士家貧勵志讀書弱冠補弟子員受業於王穀塍先生王爲邑中名士經術文章名動一時載酒問字者無虛日小東家中藏書甚富嘗十萬卷樓縱覽之數年博雅絕倫詞賦無不精妙試輒冠其儕然鄉闈屢躓嘉自省覆夜苦攻無間寒暑文與貧俱大進每至試期貸而後行辛酉秋試與友税居一椽蕭山夫省僅隔一江乃先以考具衣篋囑友携去己則屆期隻身往省旅食也既而檢點欲行忽嘔吐昏不及腎藥覓墨卒次晨人未知其死有見小東赴西陵囑逆旅貰輿過江者行甚匆遽既渡而輿空輿夫大駭還叩主人始有言小東已卒者邑中譁然特未詳其擣作何情狀也

昔太史公言士之湮沒而名磨滅不可勝數然倜儻非常之人著焉余少時見小東著作高文典詩賦篇什王楊僞也而頻年潦倒死後精靈猶思借一可悲也夫精衞銜石未肯恨銷倩女離魂不知情死吾將輿天下有文無命者同聲一哭也

文人之厄無代無之余中表龐履卿名垛少年下第豪邁不羈幾欲推倒一時見者無不嘆服生平敦友誼尚氣節負笈從游者數百人卒之屢試屢蹶終老明經士林惜之同時又有何半餘者名一坤學力才思一時無兩半餘亦目無餘子往往不合於時惟與會稽王笠舫詩酒縱談幾忘晝暮笠舫亦親密之如昆弟昔太白謂我輿而馬子微可神游八極之表因作大鵬遇希有鳥賦以自廣若王何者庶乎近之然王依進士宰粵而亦鬱鬱不得志半餘以優行貢成均秋風料峭依然黃菊重陽輒以酒澆愁自謂非第一人不足以位置夫以半餘之才之學即終身布衣未必不傳而欲爭一時之名以致榮此其所短也況淪京邸賫志以歿生平著述即零珠斷璧無復存者是則可悲也半餘風雅無匹急就之章文不加點無不欲妙余數見之絕才也附誌之以表愛慕之私云爾（未完）

綠竹軒見聞錄

哏簃圖

光棍菜

黃金簡泰興黃家圩人著名老訟師也官是邑者下車時輒先至其門拜候畏其刁肘也有山東李公來官是邑開其事獨不往黃知之一日遊李至其家赴宴李許之日中置一筷於席進芋子一盤芋子去皮牙縫夾之光滑不能得李問此何菜黃答曰光棍菜李怒製一小刀剌芋曰專拿光棍遂起去未數日李以他事下黃於獄時值郡試黃子亦赴院考李恐其入泮百計阻之不能與試黃子爲作禀控於學使終不得直黃子無法密遣人告黃黃乃寫小條粘碗底賄百金與獄吏爲傳出其子得紙閱之乃父爲盜殺父子爲盜殺子二語因復作禀翻二句於中禀入果準許遂得與試榜發黃子得入泮李憫夜遣人以草紙塞黃口斃之於獄黃子聞信因上控李李以是去職伏法

雜俎

復廬隨筆（續）

邢尉慈

陸曼篤還室嬴烈婦殉節事余已另作紀事烈婦來北里中人名玉芙蓉嗜吟徵文啟出以詩聯相挽者積之盈尺若雖由畜帷下邢呂眞吾聯云此君是戎馬書生入幕參軍大敵當前拼鼓魄尋紅玉助佳偶乃風塵俠女望夫化石封侯悔覓壁樓慘輿綠珠同詞意均貼切有致惜音節稍遜耳

殘偉卿司馬鎮工書善畫尤以描竹見長每用朱鈐凡十二字文曰「生於皖南家於蘭南官於江南」吾友淩君藏其墨竹一幀題曰秘得新篁石畔栽人人道是畫闌開今朝恰喜閑中趣依樣揮毫便寫來（未完）

小說

自由花範

渦秋

第十回　勵貞操海舶出重洋　拾陳歡賓筵成嘉禮

玉笙想了想雖然覺得這事做出來太鬼鬼祟祟然而想免去懿芬的糾纏除得此法却沒有別的法子了於是點了點頭和懿芬暗暗約好了時刻大家都在朱煥屋裏廝會不怕藹□向書房裏來和玉笙閒話玉笙瞧他這種神氣心裏轉覺得有些不忍暗念不多一刻彼此就要分手了隨即從自家書箱裏取出一張小影遞給懿芬懿芬接入手裏望了望笑道你巴巴的贈給我這小影則甚玉笙吃了一嚇忙笑着分辯道我想請你在這照片上替我題幾首詩文料你一定是不能拒絕的懿芬將頭頸縮了縮笑道好呀你勦直拿着和尚揑角兒我出了學校倒有好多日子了平時對這國文上使不大高明你絮然逼着我做詩豈不是有心刻薄我嗎玉笙笑道本來詩文這件頑意兒也不拘什麼體新體我知道你自話詩是再好不過趁這時候還早便索性携回公館做今夜裏做得成功明天大早在這地方繳卷你若是不允許我我們惱了這交情都使得……懿芬爲人天生有一種好勝的脾氣分明自己不能吟詠此番因爲玉笙騰得起他巴巴的拿出這小照來請他吟咏他不由的高興到十二分沒口子答應說既是玉哥喜愛我的筆墨我沒有一個推諉的道理不怕玉哥笑我自頂至踵都願意奉恃給玉哥了何況這區區幾句詩兒照這樣講我便不在這裏就擱擠着我半夜的功夫包管做出來叫你佩服……說完這話他立刻擱出一方桃紅灑花華絲葛手帕將這照片包好向玉笙道了一聲別曳着長裙眞個跑轉他家裏去了（未完）

格利菲斯失蹤記（續）

（原名The Price of Silence）

英國王爾德Flor ron Werde著　江都張勉予譯

第二十一章

而況你說你手上還有傷又何必這般出力拿我當囚犯般對待呢杜律兒心裏雖然害怕話却說得狠悲壯羅吉仍舊握着他兩只手他面上打傷了用瀏布緊着那付可怕的神色也就可想而知他一時還沒有打定主意怎樣對付杜律兒杜律兒雖然竭力反抗也並不希望就逃走後來羅吉放下杜律兒站在門口杜律兒仍舊不好出去羅吉狠懷怨的說道你對我可謂毫無誠意你前兩天不是狠同我表示有愛情的麼怎麼一兩天工夫就全變了呢杜律兒這纔兒舉動自由了心裏放心得多鄭重回道我幾時表示過同你有感情羅吉爲人本來固執而況這幾天更是慾令智昏了說道然則你前幾天何以不同我到賽坡去吃中飯呢後來又一同去逛康凡脫花園還收了我送你的花你難到一點不知道這種種都是我亦愛情於你麼杜律兒慢吞吞的回道我實在不知道我以爲我們兩人當時都未必作此想至於我不過同一個叔父僱用的人去吃中飯這也毫不足異（未完）

無敵牌惠泉汽水廠廣告

甲775

上海四明商業儲蓄銀行廣告

新華儲蓄銀行

總行設北京廊房頭条

分行設上海天津路鴻仁里口　天津法界七號路

積零錢成巨資既得獎又還本

月儲十二元的可以得二千元

月儲六元的可得一千元

月儲三元的可得五百元

公共儲金

詳細章程隨便索取

岱爾醫士品吉露

英國岱爾醫士品吉露乃最著名之治霍亂吐瀉絞腸吊脚諸痧之靈丹若購備數瓶既能保護己身又可救濟別人所費有限獲益無窮樂善好施者祈注意之

大瓶二角五分　小瓶一角

慈善性質或公衆團體蒐購另有定章

總發行上海廣東路十六號

漢彌敦英行

2

霍汎注意

霍雨連綿暑氣烝人有患風濕者莫不發覺四肢酸軟皮膚麻木精神困疲周身無力如花柳宿毒一未淨之人至此時遍體必發現一種小粒如瘡及古銅色之斑疹或頭髮脫頭暈胃呆等症若不速行治愈久則必爲大害患者幸弗疎忽耳

本藥房之六零六內服聖藥專治花柳蘊毒風濕骨痛弗論久患新起按法調服正本淸源神效久著

每瓶洋一元七角五分

上海太和大藥房發行　甲1139

奇異

美國奇異電扇是真方正電扇

證明奇異商標

各電料店均有出售　慎昌洋行總經理

九寸電扇最宜家用

乙1506

彙司公司

男式部

上等夏季貨物

禮拜一起

大減價

英國貨雨衣

尺寸長大每件減售十五元

本公司女式部帽子部京貨部木器部接續格外大減價出售幸勿失機會特此廣告

彙司公司南京路江西路漢口公司同啓

園藝家不可不備

花木栽培法　三冊二角

有正書局發行

秦漢全篆

八種放大本

T1708

見煙自厭

時報圖畫週刊

伍廷芳君遺像

伍廷芳，號秩庸，廣東新會人，少肄業於香港聖保羅學校，畢業後，留學英國，入倫敦林肯法律專校，因成績優美，獲名譽法律博士學位，一八九六年任爲出使美利堅西班牙秘魯欽差大臣，一九〇三年奉調回國，改任農工商部侍郎，兼任修改稅則大臣，一九〇五年，任爲海牙萬國仲裁法庭裁判員，後二年，復任出使美利堅西班牙秘魯古巴欽差大臣，任滿，年回國，一九一一年武昌起義，旋上海開議和會，博士被推爲南方總代表，此會議決建設共和政體，以代帝制，未幾民國政府成立於南京，博士任外交總長，兼長司法，民國政府移設北京後，博士乃蟄居滬濱，一九一六年，應黎總統之召入都，一九一四年項城解散之舊國會，即於此時恢復，伍仍長外交，一九一七年繼段祺瑞任內閣總理，副署免段職命令，未幾北方軍閥勾結張勳解散舊國會，伍不肯副署解散命令，拂袖出都，回南後，與西南諸省經營護法事業，任廣州政府七總裁之一，一九二〇年四月間因關餘訴案抵滬，是年十一月偕孫中山赴粵，旋孫由非常國會，舉爲總統，伍長外交，本年孫北伐乃代行總統職權，爰於本月廿三日逝世●

東吳約翰中文辯論會東吳得勝隊

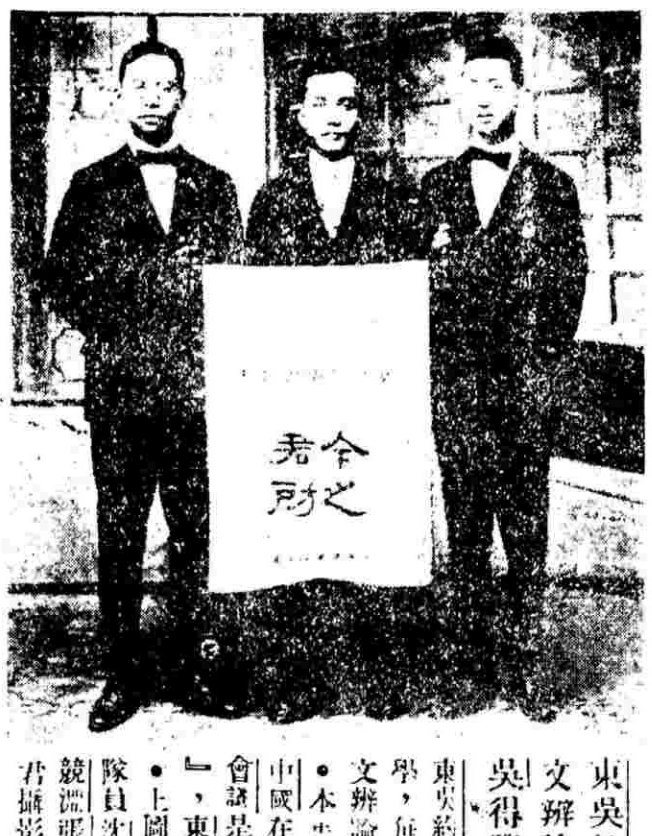

東吳約翰兩大學，每年開中文辯論會一次●本年題爲「中國在華盛頓會議是否失敗」，東吳得勝●上圖爲東吳隊員沈體蘭李競瀛張師竹三君攝影●

江蘇有獎公債券

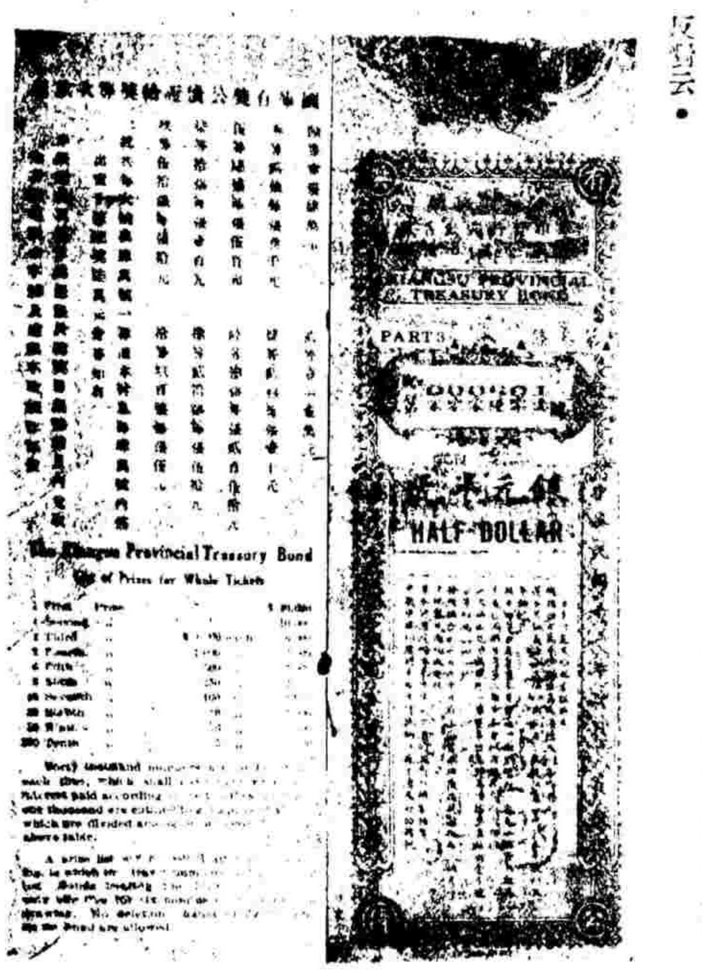

江蘇財政廳因省庫空虛，擬發行有獎公債券●省議會因此係病民政策，竭力反對云●

日本新首相

日本高橋首相辭職後，由加藤海相繼任，加[illegible]曾任華府會議日本總代表●

聖約翰大學畢業禮

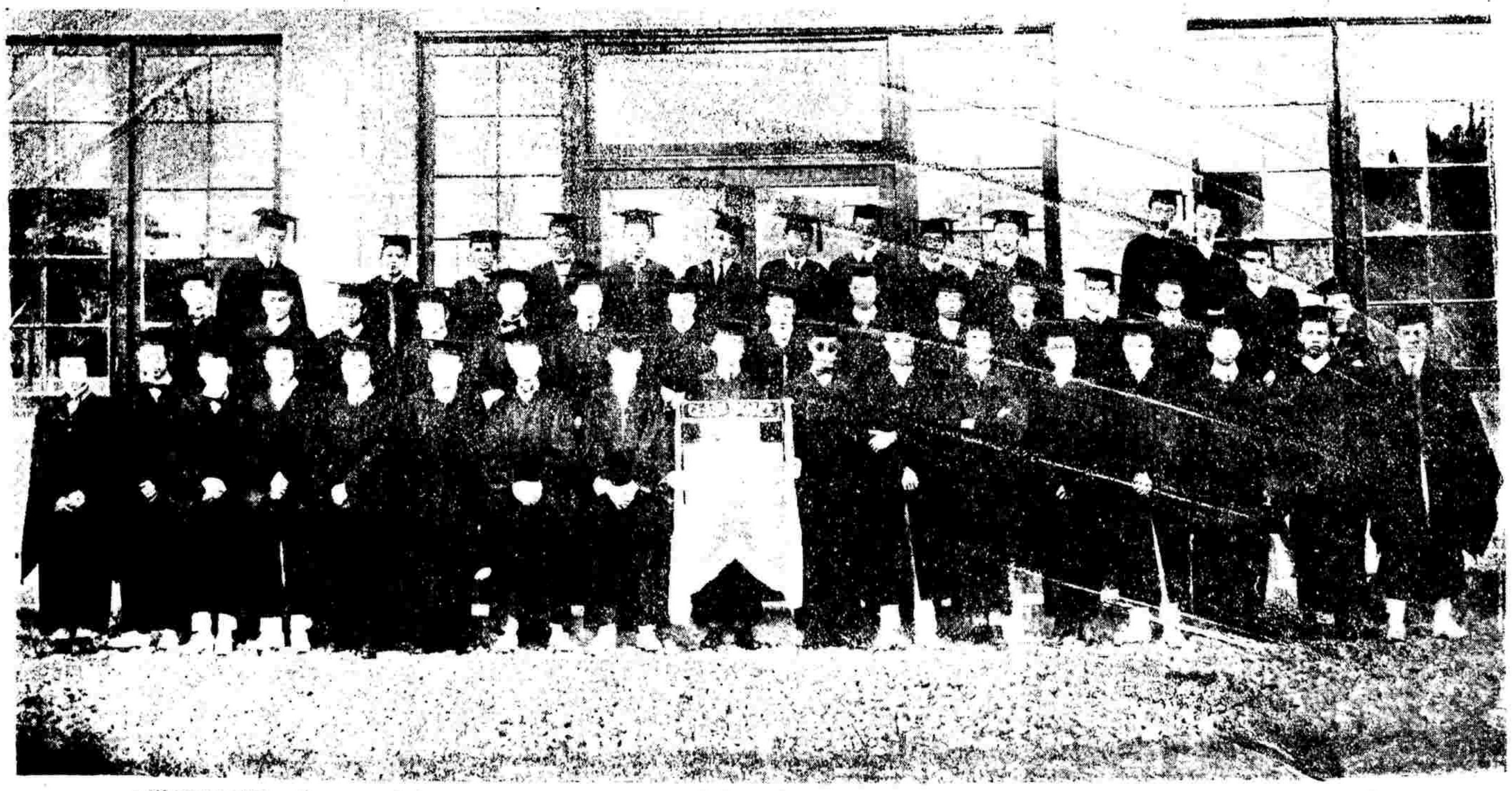

圖爲約翰大學於前日行畢業禮，畢業生四十餘人，當中持旗者爲級長[illegible]君，乃全體攝影●

上海中華武術會新操場落成

上海中華武術會新操場，於六月十八日落成，攝影以誌紀念●圖中有X者，爲會長王一亭君●

新任交通總長高恩洪

交通總長高恩洪履任後，專以借款且把持政局，大失人望●

鎮威軍總司令張作霖入關告示

張作霖入關，曾出告示安民●上圖係告示攝影●可見軍閥愚民的手段●

餘姚永益農場

餘姚永益農場係謝蘅吾君所創辦，地點在餘姚西門，資本一萬元，所占地共一百畝●上三圖爲雞羊攝影，足見成績完美●

本刊徵求時事照片

馬素君的家庭

華盛頓會議中國南政府代表馬素君，在開會時，竭力宣傳，解釋困難，北代表得助不少●此馬素君與其夫人及女公子攝影●

上海愛國女學童子軍

上海愛國女學童子軍，係張英毅女士教練，成績完善●上圖二幀：(一)女童子軍在杭州飛來峰下攝影，(二)張英毅女士近影●

人體美(二)　法國名畫

新名畫(二)

法國西司雷 Sisley 作西司雷爲印象派風景畫家●

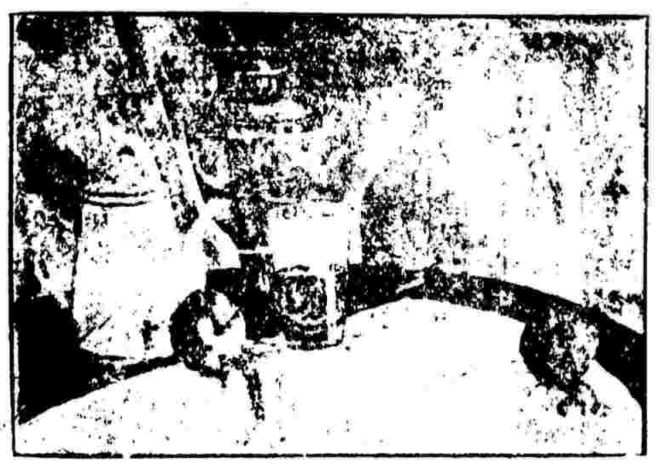

晨光美術會出品

晨光美術會前開第二次展覽會●上圖五幀，係西洋畫一部分●(一)法公園前●張眉孫作●(二)廚，郭紀關作(三)落日歸帆，俞奇凡作●(四)靜物，汀東之女士作●(五)靜物，葉万熙作●

快奪錦標

特獎洋一萬三千餘元

每月儲洋十二元

有一萬三千餘元之希望

章程函索即寄

上海法界愛多亞路七號　萬國儲蓄會啟

新發明小孩睡車

西人小孩睡車向用手推，頃發明一種摩托睡車，可不用人力云

新流行

今年夏季●女學生喜着白帆布鞋，幾成風氣●此爲白帆布鞋之一種●但惜多係舶來品●

曾伯廉止痛藥水

主治

背痛　腰痛　筋肉痛及頭痛　傷口疼痛等症
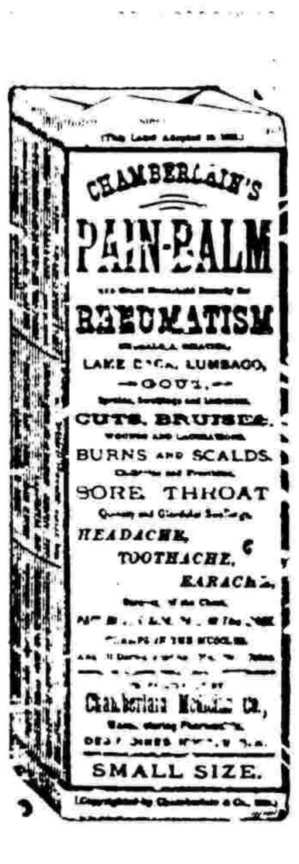
風濕骨痛症○果何病否○君等苟覺骨節漲痛○週身不舒○筋肉生疼○坐臥欠適○則君即患風濕骨痛症矣○請即以曾伯廉止痛藥水治之○治法甚簡便○而易奏效○君第一次以藥水摩擦痛處之時○如同熱火透入骨裏○而痛乃立止○久用此藥○日可斷除病根○完全痊愈○止痛藥水○無論何處○均有出售